SOLAMENTE 40 MIL PERSONAS SE ANOTARON PARA COBRAR EL SUBSIDIO POR DESEMPLEO

• Inform. pág. 3

AFIRMO UN GENERAL QUE EN TODO EL PAIS MUCHOS NIÑOS MUEREN DE HAMBRE

Dramática Denuncia del Gobernador Merlo. Un Brigadier Señaló También que el Problena de la Desnutrición es Pavoroso

crónica
FIRME JUNTO AL PUEBLO
6ª EDICION DE LA NOCHE
EL DIARIO DE MAYOR CIRCULACION EN EL PAIS
AÑO XX - BUENOS AIRES, MIERCOLES 20 DE ABRIL DE 1983 - Nº 6.654 - $ 18.000
RECARGO VIA AEREA $ 1.000

La patética situación denunciada en el Hospital del Niño Jesús de la ciudad de Tucumán, donde murieron 80 en breve lapso, debido a la desnutrición y a la falta de elementos adecuados para atender a los menores, determinó hoy nuevas declaraciones del gobernador de esa provincia, general Antonio Luis Merlo. El mandatario subrayó que "hoy le toca a Tucumán ser noticia, pero si analizamos la situación, lo mismo sucede en Santiago del Estero, en Mendoza y hasta en la Capital Federal".

El mandatario provincial se negó a responder cuando se le consultó sobre cifras, pero anunció que iniciará un juicio contra la Nación si no se modifica la ley de coparticipación federal, a la que consideró "inconstitucional". Detalló que en el interior se está recibiendo una cantidad (de dinero), totalmente inferior, "porque el tradicional centralismo hace que se le quite recursos al país".

Dijo que en este momento no sabe si dispondrá de fondos para ayudar a los niños desnutridos que luego mueren en los hospitales de la provincia, "porque no tengo la máquina de fabricar dinero", y señaló: "El problema de la desnutrición no es solamente hospitalario, sino económico-social".

También expresó el mandatario: "Pregunten en el Hospital de Niños de Buenos Aires cuántos mueren por lo mismo, y es la misma cifra (que en el interior)". Puntualizó que "el problema de la desnutrición viene desde hace tiempo" y que "corregirlo, también demandará mucho tiempo".

● UN EX MINISTRO

Por su parte, el ex ministro de Salud Pública de la Nación, brigadier médico Amilcar Argüelles, afirmó hoy que "la desnutrición infantil no será superada si no se cambia el sistema hospitalario". Agregó también que la situación puede considerarse como "pavorosa". Dijo que es mucho peor que "cuando yo era ministro de Salud Pública de la Nación. (Información págs. 6 y 7).

ACLARAN QUE DECLARACIONES DE GALTIERI FUE UN CHISTE INGLES

• Inform. pág. 4

Luego de prestar declaracion, abandonan la Seccional 41ª, el padre y los hermanos de Diego Maradona, y su abogado Silvio Cyszterpiler.

FRANCESCOLI YA ES MILLONARIO, Y DEBUTA EL DOMINGO CONTRA HURACAN

Montevideo 20 (Especial)—. El domingo debutará en las filas del club argentino River Plate, el volante Enzo Francescoli, quien mañana se incorporará a los entrenamientos en esa institución del vecino país. Francescoli, en consecuencia, integrará la escuadra riverplatense en su match con Huracán, tras haber sido concretada su adquisición con las autoridades de Wanderers, de Montevideo.

River Plate superó el último escollo para la transferencia, con una entrega de 50.000 dólares al contado, más avales bancarios por 322.000, incluidos los 62.000 que corresponden al futbolista. El otorgamiento de esos avales puso fin a negociaciones que insumieron más de un mes y que en varias ocasiones abrieron la posibilidad de que Francescoli fuera transferido al Milán, de Italia (Más inf pág. 12).

LA CRUZ ROJA NO HARA MAS GESTIONES POR EL VIAJE DE ARGENTINOS A MALVINAS

• Inform. pág. 3

MARADONA: SI ALGO MALO LES PASABA A MIS HERMANOS SECUESTRADOS, YO ME SUICIDABA

• Inform. pág. 24

SUMERGIDOS EN LA MISERIA

Plan de Lucha por Salarios en la Construcción

"Para recuperar el salario real del trabajador de la construcción que, en estos largos siete años de una política socioeconómica clasista y antinacional, se vio deteriorado en un 50 por ciento", la seccional Capital de la Unión Obrera de la Construcción (UOCRA) resolvió llevar adelante un plan de lucha con la participación de activistas y militantes del gremio, porque "la familia de la construcción vive sumergida en la miseria y en la injusticia social".

Un comunicado de la UOCRA de Capital, que firma su secretario general Alejo Faria, señala que "sumado a esta angustiante situación, nos encontramos con que los jornales que nos pagan las empresas, no alcanzan ni siquiera a cubrir las mínimas necesidades para el sustento de una familia tipo, considerando principalmente que de acuerdo a los cálculos suministrados por nuestros asesores, el básico de convenio con respecto a la canasta familiar, no puede ser inferior a 24.000.000 de pesos mensuales".

● **PLANILLAS**

Continúa el documento de la UOCRA metropolitana observando que "en cuanto al último decreto 731/83, se produce una contradicción que burocratiza la publicación de planillas salariales, dando lugar a distintas interpretaciones, por lo cual la seccional Capital de la UOCRA determinó que las planillas para el mes de abril serán consideradas en base a 8.000.000 de pesos mensuales y su equivalente en horas (176) para el ayudante y de allí, respetando los distintos porcentuales que existen en categorías de medio oficial, oficial y oficial especializado según convenio colectivo 76/75, determinar los valores correspondientes".

Agrega la nota sindical que en este sentido "nos respaldamos en el artículo 5° de dicho decreto y éste debe ser homologado por el Ministerio de Trabajo, a la brevedad con carácter de urgente".

El plan de lucha de la UOCRA de Capital también se impulsa en base al reclamo de devolución de las obras sociales; la derogación de la Ley 22.250; plena vigencia de la Ley 14.250 (paritarias) y la reactivación de la industria de la construcción.

● **SINDICAL-MILITAR**

SAN MIGUEL DE TUCUMAN, 20 (De nuestro corresponsal).— Rogelio Papagno, ex secretario general de la UOCRA, negó aquí la existencia de un pacto sindical - militar pero advirtió que "el movimiento obrero no es enemigo de las Fuerzas Armadas ya que un teniente general fue su inspirador y conductor indiscutido".

Con relación a los candidatos a la presidencia de la Nación por el justicialismo, Papagno, que realiza aquí una visita de trabajo, aseveró que el congreso partidario "dará los nombres de los candidatos".

Por último, Papagno dijo que Triaca aún "debe rendir examen ante el pueblo peronista".

PLENARIO
Conmemora la CGTRA

De "insuficientes y parciales" tildó la CGTRA las "respuestas del gobierno" a los reclamos obreros, no descartando, en consecuencia, nuevas medidas de fuerza, como "símbolo de lucha" de los trabajadores.

Al juzgar insatisfactorio el eco encontrado en el gobierno a los pedidos por mejorar no solo el nivel salarial del trabajador, sino las condiciones gremiales, la central sindical dejó abierta la posibilidad de un nuevo paro. Señalan que se ven en la obligación de advertir "a las autoridades, que si bien tiene en claro que el objetivo prioritario es llegar a la reinstalación de la democracia en nuestra Patria, no por ello va a abandonar la justa lucha por los derechos y reivindicaciones de los trabajadores argentinos, sin descartar ningún método que considere idóneo". Teniendo en cuenta que "este gobierno no está en condiciones de solucionar ningún problema", la central obrera cree llegado el momento de dar prioridad a la actuación política. A la vez que confirma la realización de un "plenario conmemorativo" el día 27 del corriente, para recordar el paro general realizado el 27 de abril de 1979, confirma los actos con motivo del 1° de Mayo, el primero en San Juan y el restante en esta capital, al pie del monumento Canto al Trabajo.

MANIFESTACION Y AMENAZA DE HUELGA

RECLAMO DE CGT AZOPARDO

La Confederación General del Trabajo con sede en la calle Azopardo se encuentra preparando una manifestación de los gremios industriales con representación en dicha central y que aún no han sido normalizados, como parte de un plan de movilización nacional que, según estimaciones entusiastas, podría culminar con un paro laboral de 48 horas en mayo venidero, si el gobierno no accede a dar satisfacción a los reclamos obreros que la CGT Azopardo viene formulando. Sin embargo, voceros autorizados de la institución, puntualizaron que la puesta en marcha de la movilización de los grandes gremios industriales no implicaría "cortar el diálogo con el gobierno". Por el contrario, la dirección colegiada de la central "moderada", continúa sosteniendo que es necesario preservar los contactos oficiales "a todos los niveles", en procura de soluciones.

En cuanto al paro de 48 horas sobre el que se viene especulando desde hace tiempo, se estima que la respectiva decisión se tomaría en una reunión plenaria de las delegaciones regionales cegetistas y de las 62 Organizaciones del sector azopardista, para lo cual previamente se instrumentarían sendas conducciones unipersonales, en reemplazo de los cuerpos colegiados que actualmente tienen vigencia como organismos de conducción.

● **MOVILIZACION**

Los voceros de Azopardo estimaron que la concentración de los trabajadores de los gremios industriales aún no normalizados, podría tener como destino el edificio del Ministerio de Trabajo. Sin embargo, reiteraron las fuentes gremiales que dicha instancia no significaría una restricción de la vocación dialoguista que caracteriza a la central de Azopardo.

● **CNT**

La propuesta de movilización en pos de la normalización de los gremios intervenidos, proviene de aquellos dirigentes azopardistas nucleados en la CNT, cuya posición es considerada por algunos como más radicalizada que la de otros núcleos integrantes de la misma central. Dichos dirigentes pertenecen al sector metalúrgico, construcción y mecánicos, entre otros.

De todos modos, la decisión final sobre el paro estará supeditada a las conversaciones y reuniones, que dirigentes de las delegaciones regionales cegetistas y de las 62 Organizaciones azopardistas deben mantener para coordinar los detalles. Se estima que la concentración de los trabajadores de los gremios industriales será multitudinaria.

VISITADORES
Gira de Dirigentes

Integrantes de la Comisión Directiva Central de la Asociación Agentes de Propaganda Médica de la República Argentina partieron está mañana por vía aérea rumbo a Santiago del Estero iniciando una gira por distintas provincias con el propósito de solucionar problemas que aquejan a visitadores médicos del Interior y normalizar algunas seccionales.

La delegación de visitadores médicos es encabezada por su secretario general, Horacio Cots, quien anunció que dicha gira abarcará además de Santiago del Estero, los estados provinciales de Tucumán, Salta y Jujuy, teniendo como objetivos prioritarios atender los problemas del interior, y sobre todo proceder a la normalización de algunas seccionales.

PARO FERROVIARIO EN PUERTA

No a Desautorización

Un total de 132.000 afiliados de la Unión Ferroviaria, aguardan de un momento a otro la disposición del gremio para lanzar la huelga nacional de los trabajadores del riel. Ello sin perjuicio, según se señala expresamente en fuentes gremiales, de la desautorización emanada de la comisión transitoria de la entidad gremial.

La paralización ferroviaria tiene su razón de ser, según lo denuncian las bases laborales, en el malestar generalizado existente en el gremio por la falta de implementación de una recomposición salarial que contemple realmente las necesidades de los trabajadores.

En tal sentido se señala que la Comisión Transitoria, de la Unión Ferroviaria, está "avalando los hechos en sesión permanente" y que de no haber soluciones en forma inminente, se expedirá en forma inmediata sobre el particular.

Entre los reclamos que formula la Unión Ferroviaria, se encuentra el pedido de que el "gobierno paralice de inmediato todas las privatizaciones de servicios que tiene proyectado o en ejecución, incluyendo el hecho de no innovar con referencia a los Talleres Ferroviarios de Tafí Viejo, por entender que este tipo de resoluciones debería ser adoptada por el futuro gobierno constitucional".

Otro de los reclamos que se formulan apunta a que "se paralicen los ingresos del personal" para dar prioridad a la reincorporación de los 50.000 agentes ferroviarios cesanteados. Sobre este último tema, los dirigentes ferroviarios entienden que "Ferrocarriles Argentinos debe de adoptar de inmediato una mecánica de instrumentación para el caso y con la debida participación sindical".

● **DESAUTORIZACION**

En cuanto a la desautorización, no acatada por la conducción sindical, señala la comisión transitoria que, en el caso de la Seccional Victoria Mitre, se encuentran en tratativas con la Empresa de Ferrocarriles Argentinos. Por esta razón, no avala el paro dispuesto para el próximo 22 de abril.

Sin embargo se estima que el apoyo masivo de los obreros del riel, harán que el paro sea total. Los dirigentes enfatizan en el aspecto "de la gran desocupación existente en el gremio" que se ha hecho aún más notoria, por los despidos ocurridos últimamente.

PARA PERIODISTAS
Advierte una Agrupación

La Agrupación de Prensa "2 de Abril", que nuclea a periodistas de todos los medios y tendencias políticas, refirma su solidaridad con los compañeros del gremio y advierte a las autoridades del Sindicato de Prensa (Capital) y de la Federación, en proceso de intervención, "que no se tomen medidas que comprometan el patrimonio societario y que los despidos y juicios del personal dependiente, en las dos entidades, se posterguen hasta la entrega del sindicato y federación a sus verdaderos depositarios". Asimismo, se informa que se solicitará al Ministerio de Trabajo "la adopción de medidas cautelares pertinentes para que los posibles responsables de hechos que hayan lesionado o lesionen intereses patrimoniales del gremio, sufran el correspondiente proceso de residencia, con la finalidad de resguardar el futuro de las dos entidades".

El comunicado de la Agrupación "2 de Abril" es firmado por el secretario general, Juan Carlos Nava, y por los directivos Adolfo Arligton Gallo, Helvio Botana, Pedro Laborda, Eduardo Juvenal Pacheco y Alberto Villa.

VIDRIO Y AFINES
Normalizar el Servicio Social

El sindicato Obrero de la Industria del Vidrio y Afines, dio a conocer un comunicado por el cual reclama "el cese inmediato de la actual intervención en el Instituto de Servicios Sociales" para el personal del gremio por cuanto sostiene que "las prestaciones médico - asistenciales en algunos casos están supeditadas y en otros brindadas con restricciones".

El comunicado, que lleva la firma de su secretario general, Jorge Luján, consigna que "el mencionado Instituto, que en noviembre de 1982 cambió su intervención militar por un civil que la misma tenía como cometido una gestión coyuntural, habiendo vencido el tiempo estipulado, se apresta a tomar decisiones que comprometerían seriamente el futuro de dicha entidad.

El comunicado del sindicato obrero de la Industria del Vidrio y Afines, donde se reclama la normalización de las obras sociales, denunciando medidas que comprometerían el futuro de la entidad, se limita a puntualizar la gestión coyuntural vencida por la actual intervención.

UNIDAD MUNICIPAL
Seguir Luchando por Objetivos

La Agrupación Municipal Justicialista "Azul y Blanca" que preside el dirigente Amadeo Nolasco Genta, realizó un plenario de sus adherentes para informar sobre las gestiones realizadas a nivel de la CGT-RA, las 62 Organizaciones y en la mesa directiva de la Unión Obreros y Empleados Municipales de la que forman parte.

En dicho acto hablaron Antonio Sibila quien anunció las adhesiones de los distintos sectores de trabajo, siguiéndole en el uso de la palabra Amilcar Rojo y José Neyra, poniendo en conocimiento de los asistentes las distintas gestiones efectuadas por el gremio.

La asamblea fue cerrada por el presidente de la agrupación, Amadeo Genta, quien resaltó el hecho de que luego de varios años de lucha se reconquistó la organización gremial. Destacó que pese a todos los obstáculos que pretendieron impedirlo, ésta se encuentra alineada a la CGT-RA y las 62 Organizaciones, exhortando al trabajo para la reorganización de los cuadros "ante la instauración del próximo gobierno.

NO HABRA "APAGON" EN LUZ Y FUERZA

Al haber arribado a lo que las partes definieron como "un principio de acuerdo", quedó momentáneamente superada la posibilidad de que, la Federación de Trabajadores de Luz y Fuerza, iniciara a partir de mañana, paros progresivos y escalonados de 2, 4, y 24 horas. Esta medida de fuerza había sido suspendida la semana pasada a raíz de la intervención del Ministerio de Trabajo.

Ahora al encaminarse las conversaciones entre el sector laboral y el patronal, la perspectiva de un paro "a pasado a segundo plano".

Según las informaciones gremiales, Agua y Energía habría accedido a efectuar una recomposición, en términos reales de los básicos de convenio, la que pese a ser considerada "insatisfactoria" por parte del sector sindical, se constituyó en el punto de partida para definir el ritmo de la "recuperación" salarial que deberá basarse en aquella recomposición.

En el marco de esta "suerte de entendimiento" las partes resolvieron de mutuo acuerdo que las negociaciones habrían de proseguir el viernes por la tarde.

Se estima que en esa oportunidad, se podría llegar a la solución final del reclamo laboral.

Este principio de acuerdo, entonces, hace que la Federación de Trabajadores de Luz y Fuerza hayan decidido suspender momentáneamente la medida de fuerza anunciada "para tratar de encaminar las conversaciones hacia una verdadera solución para los trabajadores".

TASA DE INFLACION ALTA Y SALARIO REAL BAJO

El Ministerio de Economía en un documento divulgado juntamente con el memorándum de entendimiento" con el Fondo Monetario Internacional, reconoce que "la tasa de inflación se mantiene alta y el salario real ha caído fuertemente", señalando que "se necesitará más de un año para retornar a un ritmo aceptable y sostenido de crecimiento".

El documento señala que "la producción actual apenas alcanza al nivel de hace 6 años y el ingreso per cápita está en su nivel más bajo de la última década". Define luego como "objetivos prioritarios del programa económico del actual gobierno, la reactivación de la economía y la reducción del desempleo", señalando que "se necesitará más de un año para restituir a la economía argentina un ritmo aceptable y sostenido de crecimiento".

Respecto de los controles de precios, el memorándum indica que los mismos, "se irán relajando" a medida que se afiance el programa de estabilización

El documento admite que "los ajustes dispuestos en el segundo semestre de 1982 dieron lugar a cierta recuperación en los niveles reales de remuneraciones" aunque admitiendo "que los ajustes nominales de tal magnitud, solo tendrán un efecto efímero sobre el salario real, en tanto son capaces de desencadenar una incontrolable espiral de precios".

Señala que "a fin de retener a los empleados públicos idóneos y de jerarquía intermedias y superiores, se otorgarán aumentos selectivos a partir del 1° de abril" admitiendo que "no habrá paritarias hasta que asuma el nuevo gobierno constitucional".

SOLO 40 MIL PERSONAS PIDEN SUBSIDIO PARA DESOCUPADOS

Navajas Artaza: Ofrecer Seguridad al Inquilino

El ministro de Acción Social, Adolfo Navajas Artaza, expresó hoy que hasta el momento se han recibido poco más de 40.000 solicitudes para cobrar el subsidio por desempleo, puntualizando que "la cifra es desalentadora".

En declaraciones radiales, el funcionario nacional dijo no entender el porqué de tan baja presentación de solicitudes. "Es difícil entender que quien no tiene un buen ingreso, pueda despreciar 4.200.000 pesos", enfatizó.

Consultado acerca de la normalización en las obras sociales, Navajas Artaza manifestó que ello está siendo encarado, y que se concretará con el reemplazo de intervenciones unipersonales por intervenciones colegiadas, dando participación a trabajadores, empleadores, bajo la conducción del Estado.

Finalmente adelantó que en pocos días más será normalizada la obra social de ISARA, que agrupa a los trabajadores rurales.

● SEGURIDAD A INQUILINOS

El ministro de Acción Social, **Adolfo Navajas Artaza**, afirmó ayer que la gente siente temor de que se vuelva a producir algo parecido a lo que ocurrió en épocas pasadas con relación a la aplicación de la "funesta ley de alquileres". En tal sentido, señaló que "los partidos y los políticos deben definirse". Al responder a preguntas formuladas por empresarios y profesionales de la construcción, aclaró que si existen incertidumbres sobre las locaciones, la cuestión "no está creada por las medidas anunciadas por este gobierno, sino por la política que seguirá el próximo (gobierno) en materia de alquileres".

El ministro Navajas Artaza presidió ayer el segundo almuerzo mensual del ciclo 1983 de la Cámara Argentina de la Construcción, realizado en la sede de la entidad y a su término pronunció una disertación y respondió a las preguntas que le formularon los comensales.

Sostuvo, entonces, que la retracción de los propietarios también está dando pie para que las próximas autoridades constitucionales puedan adoptar medidas demagógicas, mediante las cuales dispongan compulsivamente el alquiler o la ocupación de las viviendas desocupadas.

Con relación a las medidas que proyecta adoptar el gobierno actual, el funcionario reveló que figurarán, entre otras, la desgravación de la parte de indexación y la suspensión del contrato cuando la indexación del alquiler lo torna inaccesible para el locador. Asimismo, señaló que ya se advierte un moderado aflojamiento en la oferta de viviendas para alquilar, si bien precisó que la situación sigue siendo problemática.

BIGNONE: DESEMPLEO NO ES DE TANTA GRAVEDAD

El presidente Reynaldo Bignone sostuvo hoy que la magnitud del problema de la desocupación "no es tan grave como dicen que pareciera ser" y considero que el gobierno "ha dado muestras más que suficientes de ir atendiendo los reclamos" de los trabajadores para lograr un mejor nivel de vida.

Sin embargo, el Presidente admitió, en una conferencia de prensa brindada este mediodía que es "consciente de que no se llegará a la óptima solución" para superar las dificultades existentes en relación al poder adquisitivo de los trabajadores.

DOCUMENTO SOBRE MORALIDAD EN LA MESA EPISCOPAL

Ayer deliberaron en su segunda jornada los integrantes de la Asamblea Plenaria del Episcopado, reunida en San Miguel. Se dedicó el día al análisis del documento pastoral sobre moralidad, que está próximo a ser aprobado. Trascendió que el sábado al finalizar el encuentro podría difundirse una declaración relativa a la actualidad nacional. Con respecto a este tema, para mañana está previsto un informe del Equipo Pastoral Social. Dicho organismo, presidido por monseñor Justo Oscar Laguna, tiene a su cargo el llamado "servicio de reconciliación".

El tema "desaparecidos" no encuentra opiniones coincidentes en los obispos. Se sabe que monseñor Antonio Quarracino prefiere "un manto de olvido" para superar el problema que "el país de otro modo no podría solucionar". Esta posición no es compatible con la de monseñor Jaime de Nevares quien exige "verdad, justicia y amor" aunque "el amor no implica olvido ni impunidad".

Por otra parte, mientras para algunos obispos una amnistía no es necesariamente injusta o, en otras palabras, no aplicar sanción a un culpable puede ser moralmente justificable, para otros "nadie puede amnistiarse a sí mismo".

LA CRUZ ROJA NO MEDIARA EN EL VIAJE A LAS MALVINAS

GINEBRA, 20 UPI).— El Comité Internacional de la Cruz Roja desistió hoy en su tentativa de concertar un arreglo entre Gran Bretaña y Argentina para que las familias argentinas puedan visitar las sepulturas de sus deudos caídos en la guerra de las islas Malvinas.

"El Comité de la CRI no está en posición, por el momento, de desempeñar ningún otro papel en la organización de una visita", señaló la entidad en un comunicado.

Debido a las divergencias entre las dos partes acerca de las condiciones de la visita, **"El Comité Internacional de la CRI no está por el momento dispuesto a participar en la aventura"**.

Una organización argentina privada —"Centro de Voluntarios por la Patria"— solicitó al Comité Internacional de la Cruz Roja el 24 de febrero ayuda para concertar una visita a las sepulturas en el cementerio militar de Darwin.

Gran Bretaña contestó el 28 de marzo que no tenía objeciones a semejante visita, **"a condición de que se garantice su naturaleza estrictamente humanitaria"**.

La Cruz Roja señaló que "ahora resulta" que la Organización Argentina "se propone preparar la visita de manera diferente a las disposiciones prácticas especificadas por las autoridades británicas".

"Por su parte, el Comité Internacional de la Cruz Roja considera que estos nuevos arreglos son contrarios al principio de neutralidad que se invoca defender".

El CICR considera esta nueva situación como "una contradicción al principio de neutralidad, que tiene que defender" y "por de pronto no está en condiciones de participar en el proyecto previsto".

Agrega que el Comité esperaba que "los familiares que desean rendir un último homenaje a sus muertos, puedan cumplir su deseo".

ENTel. ACLARA POR UN EX COMBATIENTE

La Empresa Nacional de Correos y Telégrafos (ENCOTEL) desmintió que hubiese rechazado a un ex combatiente por tener "pie plano", tras haberle efectuado el examen médico correspondiente a todo ingresante.

Sostiene la empresa estatal, que en ningún momento, Ramón Santiago Pizarro fue declarado no apto, por ese u otro motivo para trabajar.

Al formular declaraciones periodísticas, Pizarro expresó que había sido rechazado por esa causal, mientras que ella, dijo, no fue obstáculo para que se lo enviara a la guerra.

ENCOTEL dice que los médicos fijaron una nueva entrevista para el postulante una vez que cumpla un tratamiento para lograr una evolución favorable en su excesivo estado de obesidad.

Recuerda también que ya incorporó a sus cuadros de agentes, a 128 ex combatientes y que a todos se les practicó el examen médico de ingreso.

● VIAJE A MALVINAS

El titular del Centro de Voluntarios por la Patria, Horacio Destefanis, reiteró que el grupo de familiares de soldados argentinos sepultados en Las Malvinas, partirá hacia el archipiélago, el próximo 30 de abril. Lo hará dijo, en el buque de bandera nacional "Lago Lacar" perteneciente a las líneas Marítimas Argentinas (ELMA).

PIDEN SE AMPLIE EMBARGO AL BIR

En representación de unos 2.000 ahorristas en dólares que se consideran estafados por la liquidación del Banco de Intercambio Regional que no devolvió sus depósitos se presentó ante el juez Federal José Nicasio Dibur un pedido de ampliación del embargo de los bienes que actualmente se encuentran en poder del Banco Central.

La presentación realizada por un abogado en la secretaría del doctor Alfredo Oliden sostiene que el embargo debe extenderse a inmuebles del BIR que constituían las agencias en todo el país.

El juez Dibur resolvió rechazar el pedido de levantamiento del embargo y de una tercería interpuesta por el Banco Central que se resiste a reconocer los derechos de los ahorristas.

MOTOS
SIN ANTICIPO
TODO EN CUOTAS
GILERA HONDA KAWA
Abierto todo el día
Desde $ 600.000 p/mes
LANUS PAVON 4612
1/2 Cdra. Est.
0 Km.

ALBERTO
OLMEDO
en un programa de
HUGO
SOFOVICH
NO TOCA BOTON!
CON
LA ACTUACION ESTELAR DE
ETHEL
ROJO
LA PARTICIPACION ESPECIAL DE
SUSANA
TRAVERSO
y como siempre...
JAVIER
PORTALES
(pavada de actor!)
HOY
21.00
canal

CONTROLAN FICHAS PERONISTAS

Problemas con Afiliaciones en la Provincia

LA PLATA, 20 (De nuestro corresponsal).— Mientras distintas corrientes del peronismo bonaerense han pedido la intervención partidaria en el distrito y la remoción del veedor judicial debido a "problemas serios con las fichas de afiliación", el juez Federal con competencia electoral en la provincia de Buenos Aires, doctor Gustavo de la Serna, convocará para pasado mañana, el lunes 25 y el martes 26 del corriente a los apoderados de las 47 listas internas del justicialismo bonaerense y a los integrantes de la Junta Reorganizadora partidaria, para realizar un control estricto de las planillas de afiliaciones presentandas ante la Secretaría Electoral.

Se pudo establecer en fuentes judiciales que durante esos tres días, los apoderados de las líneas internas y las autoridades partidarias podrán confrontar las listas que se han presentado en la secretaria electoral de ese juzgado federal, con las que cada una de las corrientes tiene en su poder con el sello y la rúbrica de la veeduría judicial partidaria, que según la ley constituyen documento público válido.

En caso de comprobarse que falta presentar planillas de afiliados ante la justicia electoral, se podrán suplantar en esos tres días, con fotocopias autenticadas de las planillas firmadas y selladas por el veedor judicial y que obran en poder de los apoderados de cada corriente interna y de la junta reorganizadora partidaria.

Se señaló que de este modo se cumplimetará un registro real y objetivo de las afiliaciones que el Partido Justicialista y las 47 líneas internas de la provincia de Buenos Aires efectuaron en el distrito electoral bonaerense, teniéndose entonces por válido el número que surja de ese contralor.

Diego Guelar, de la Coordinadora de Acción Justicialista, y José Alvarez Echagüe, de **Convocatoria Peronista, pidieron la intervención del justicialismo bonaerense y la remoción del veedor judicial por presuntas irregularidades en el manejo de fichas de afiliación.**

Lázaro Roca, de la corriente Pensamiento y Acción, requirió al juez federal la remoción del veedor judicial Leónidas Fiore, a quien atribuye "haber dispuesto de 1.563.000 fichas de afiliación, sin que se conozca el destino de las mismas".

Durante una reunión de la Junta Nacional Justicialista de Perón, el secretario general de la CGT de San Luis, Bartolomé Albarracín, denunció que "todo el interior soporta la democracia, pero somos capaces de decir basta cuando hay que decirlo". Dijo que las autoridades partidarias provinciales, a través del Movimiento Unidad, Solidaridad y Organización (MUSO), "pretenden seguir practicando la digitación como sistema y el vaciamiento ideológico como estrategia, en aras de componendas espúreas con personeros del régimen".

● **COMICIOS INTERNOS**

CORDOBA, 20 (De nuestro corresponsal).— Las autoridades del justicialismo cordobés resolvieron convocar a comisios internos de la agrupación para el 12 de junio próximo.

ENERGICO REPUDIO

Justicialistas Bonaerenses Exigen Imparcialidad y Piden Movilización

Un pedido de movilización frente al Ministerio del Interior, con fecha a designar no más allá del 29 de abril próximo, solicitó el peronismo de la provincia de Buenos Aires a la Conducción Nacional Partidaria.

La medida tiende a exigir al juez Electoral de la provincia de Buenos Aries, imparcialidad en los procederes en los trámites pertinentes.

● **500 MICROS**

Sobre la movilización se señala que se contará con quinientos micros y significará la presencia multitudinaria del peronismo bonaerense.

La decisión fue adoptada, tras la reunión cumplida por los integrantes de las Juntas Reorganizadoras de los distintos distritos que componen la provincia, los presidentes de las Unidades Básicas, los representantes de la CGT-RA y la 62 Organizaciones Peronistas bonaerenses. También asistieron los apoderados de las distintas líneas del peronismo provincial que responden a la conducción natural de Bittel, Lorenzo Miguel, Saúl Ubaldini y en el orden a lel orden local, al secretario político del Consejo Nacional, Herminio Iglesias, así como también los presidentes de las Agrupaciones Peronistas que responde a la misma conducción.

● **ALVAREZ ECHAGUE**

También se resolvió solicitar a la dirigencia partidaria —nacional y provincial— la no aceptación de la afiliación partidaria de Alvarez Echague hasta tanto, la comisión disciplinaria no se expida. Firman la comunicación respectiva N. Imbelloni, José Ravetti y Luis Genet.

SI A PROPUESTA PAPAL

"En la actual situación entiendo que el paso que debe dar ahora el gobierno argentino es la aceptación de la propuesta de su Santidad, Juan Pablo II, ad-referendum del futuro gobierno constitucional", sostuvo ayer el ex presidente de la Nación **Arturo Frondizi.** El titular del Movimiento de Integración y Desarrollo respondió asi a las afirmaciones realizadas sobre el tema por el presidente Reynaldo Bignone quien expresó, en Tierra del Fuego, que la decisión de su gobierno es transferir al próximo gobierno la repsonsabilidad de una resolución sobre el tema.

"Desde la instalación de una base militar británica en las islas Malvinas —consideró Frondizi— la cuestión del Beagle, **siempre importante y peligrosa,** ha cobrado nueva urgencia. Nuestro país no puede correr el riesgo de enfrentar simultáneamente dos conflictos en la misma región", y agregó que "dicho riesgo se corrió efectivamente durante la guerra de las Malvinas con el consiguiente peligro para la propia integridad territorial de la Nación".

Frondizi juzgó que "la Argentina **no tiene posibilidades de mejorar su posición negociadora fuera del marco de la mediación papal.** La opción real existente —dijo— es el recurso por parte de Chile a la Corte Internacional de La Haya. Ha quedado ya en claro, aun en el marco menos estricto que ofrecía el Tribunal Arbitral que laudó en 1977, que **este tipo de instancias no favorece los intereses del país"**, señaló.

"La propuesta de Su Santidad, Juan Pablo II, presentada en diciembre de 1980, mejoró considerablemente los términos de la situación que había creado el laudo arbitral —informó Frondizi—, declarado nulo por el gobierno argentino. Esa propuesta fue un paso importante de la gestión papal comenzada a fines de 1978, la cual, con los acuerdos de enero de 1979 firmados en Montevideo, prestó a los pueblos argentinoy chileno el servicio inapreciable de **evitar una guerra que era inminente.** Cualquier observador razonable —añadió Frondizi— comprende hoy la inmensa tragedia que tal posible guerra hubiera desencadenado en los destinos del país, de América y de todo el mundo occidental".

Para el ex presidente **"no se vislumbra qué objetivo nacional concreto puede hoy beneficiarse con nuevas dilaciones en la solución del caso Beagle.** Las Fuerzas Armadas —afirmó— iniciaron este proceso de negociación diplomática en 1970, durante el anterior ciclo militar. **No es razonable que se nieguen a sí mismas, hoy, personería para representar internacionalmente a la Argentina".**

Afirmó luego Frondizi que "las facultades constitucionales del Congreso son claras, pero **más clara todavía es la continuidad del Estado Argentino.**

JUNTITOS

Alsogaray con Nadra

El liberal ex ministro de Economía Alvaro Alsogaray sentado en el misma mesa con el comunista Fernando Nadra fueron anoche el símbolo más elocuente de una reunión, a la cual asistió, virtualmente, toda la dirigencia política argentina.

"Están prácticamente todos los candidatos posibles" opinó uno de los asistentes, aunque deslizó que la reunión fue "algo así como La Biblia y el calefón" en obvia alusión a la presencia de dirigentes de todo el espectro político.

La reunión se realizó anoche en un hotel céntrico, para celebrar el décimo aniversario del mensuario "Redacción", que dirige Hugo Gambini.

GALTIERI: ACLARARON SOBRE UNA PUBLICACION DE UN DIARIO INGLES

Las declaracines atribuidas al ex presidente Leopoldo Galtieri por una agencia noticiosa internacional y difundidas ampliamente aquí, no fueron realizadas por éste sino que —en realidad— se trató de un diálogo humoristico imaginario publicado en un prestigioso diario de Londres.

Las supuestas expresiones de Galteri, reproducidas por la agencia como si hubieran sido hechas efectivamente por el ex mandatario a un periodista inglés, se conocieron a través de su publicación muy destacada en distintos diarios de esta capital.

En un párrafo, Galtieri aparecía diciendo que en la prisión "mis guardianes me tratan bien. Después de todo, soy superior en rango y se ponen firmes cuando les doy una orden. Me está permitido recibir visitas, montar a caballo y jugar un poco al golf..."

La aclaración del curioso caso fue efectuada hoy telefónicamente, desde Londres, por el corresponsal de Radio del Plata, de Buenos Aires, en la capital inglesa.

El diálogo satírico fue escrito por el humorista británico Miles Kington, que tiene una columna en el diario "The Times" de Londres.

El humorista tiene a Galtieri como uno de sus "invitados" especiales y en el diálogo que fue transcripto como cierto, el ex presidente argentino aparecía diciendo que el famoso caballo Shergar, que fue secuestrado en Irlanda, se encuentra "jugando polo" en la Argentina.

En el colmo del delirio, el humorista sugiere la posibilidad de un trueque del caballo por las Malvinas.ú El corresponsal de la radio señaló que el humor, en Gran Bretaña, es "muy respetado" y se toma siempre "con buen humor", valga la redundancia.

"Nadie se siente ofendido —añadió el periodista— y de la misma forma que se le toma el pelo a Galtieri, Kington le toma el pelo a la primera ministra Margaret Thatcher, a los líderes de la oposición, a todo el mundo".

● **ANSA ACLARA**

LONDRES, 20 (ANSA).— El ex presidente argentino, teniente general Leopoldo Galtieri, no formuló las declaraciones que ayer publicó el diario "The Times" en una de sus columnas, a manera de "reportaje imaginario".

Erróneamente ANSA tomó por cierto el reportaje por cuanto éste había sido publicado en un lugar destacado del diario "The Times".

Las declaraciones de Galtieri son en realidad **"una broma"** de un periodista británico, Miles Kington.

DUPONT

Sigue el Misterio

La Policía Federal admitió hoy que no han podido ser determinadas las causas del asesinato del publicista Marcelo Dupont, cometido aquí, en octubre del año pasado.

El jefe de la división Homicidios de la Policía Federal Horacio Corgo dijo que el fracaso en las investigaciones para determinar los móviles del crimen se debió fundamentalmente a que "el modo de vida, las costumbres y las amistades de la víctima eran absolutamente normales".

Corgo ratificó que la muerte de Marcelo Dupont fue el resultado de un asesino y no de un suicidio.

Marcelo Dupont fue muerto el jueves 7 de octubre del año pasado.

PIDEN REHABILITACION DE ISABEL

Los ex ministros justicialistas, Roberto Ares, del Interior; Pedro Arrighi de Educación; José Deheza de Justicia y Defensa; y Emilio Mondelli y Celestino Rodrigo de Economía, constituirán una entidad destinada a diseñar la campaña nacional para conseguir la rehabilitación política de la ex presidenta María Estela Martínez de Perón.

Los ex funcionarios señalan que "impulsan la figura jurídica de la conmutación de la pena accesoria (inhabilitación) de la condena a siete años" que ya cumplió quien fuera jefa del Estado entre el 1° de julio de 1974 y el 24 de marzo de 1976, "para que la compañera Isabel reconquiste sus derechos de ciudadana".

● **CANDIDATA**

MENDOZA, 20 (De nuestro corresponsal).— María Estela Martínez de Perón fue postulada como candidata a presidente del Partido Justicialista en las próximas elecciones interas, por decisión del Movimiento de Unidad de Bases Justicialistas de esta provincia.

Por su parte, en asamblea general se decidió por unanimidad mantener el reconocimiento de Isabel Perón como jefa indiscutible del movimiento Justicialista y como presidenta actual del partido.

El sitado movimiento mendocino resalta a la vez las cualidades de Isabel Perón y señala la necesidad de seguir siendo fiel a los lineamientos del partido, sustentados por la doctrina del General Perón.

OTRO TERREMOTO SACUDIO SAN JUAN

SAN JUAN, 20 (De nuestro corresponsal).— Un sismo de escasa intensidad se registró en la mañana de hoy en esta capital, sin consecuencias.

El movimiento telúrico, cuyo epicentro se calcula en las sierras del Villicum, a unos 15 kilómetros en la dirección nornordeste de esta capital, fue registrado por la estación central del Instituto Nacional de Prevención Sísmica (INPRES), con sede en esta ciudad.

La intensidad del fenómeno producido a las 6 horas 28 minutos de hoy, fue estimada entre 2 y 3 grados de la escala Mercalli modificada en la ciudad de San Juan, aclarándose que si bien no se conoce la magnitud en el lugar donde se produjo, esto se debe a que ha sido un movimiento en las capas profundas del planeta.

ARMANDO BALBIN ECHA CULPAS A LOS DIARIOS

El dirigente radical Armando Balbín, hermano del extinto Ricardo Balbín, dijo que "los diarios están deseosos de dividirnos" y que "por ello elogian a Raúl Alfonsón... no porque están con él, sino para provocar la ruptura. Si él pierde —subrayó— no merecerá una línea; si gana, también serán sus enemigos".

Armando Balbín pronunció esos ríspidos conceptos al fundamentar su no aceptación del cargo de "consejero político" que le ofreció el grupo "Unidad" de esta capital, que es presidido por Miguel Padula.

También dijo Balbín que "estamos viviendo un tiempo de intrigas", agregando: Eso ocurrió cuando dijeron que Fernando De la Rúa declinaba su candidatura para aceptar la intendencia de la ciudad de Buenos Aires. Y cuando alguien se afilia se dice que se enrola en tal tendencia, en vez de expresarse que es un soldado de la Unión Cívica Radical".

Ante la asamblea del núcleo "Unidad", Balbín, agregó que la prensa "es enemiga desde el 90 a la fecha... Todas las noticias salen deformadas (según él, para la UCR). El propósito es desunirnos".

CARCELES CLANDESTINAS

El "CELS" Dice Poseer Testimonios Escritos

El Centro de Estudios Legales y Sociales (CELS) denunció ayer que funcionaron en la Argentina **"47 centros clandestinos de detención"** entre 1976 y 1979, y dio a conocer los resultados de un estudio que realizó en base a los testimonios escritos de 65 personas que dicen haber estado en esos lugares.

En los testimonios recogidos por el CELS se ajudicó responsabilidad en esos casos a las Fuerzas Armadas y de Seguridad, a las que se mencionó no solo como autoras de las detenciones sino también de torturas que —según los testimoniantes— ocurrieron en dichos centros.

En base a los testimonios se confeccionó una lista con los nombres completos, apodos o datos parciales de otras 800 personas que pasaron por esos **"centros clandestinos"** y que en su gran mayoría permanecen ahora como **"desaparecidas"**.

La lista de los 47 centros de detención es acompañada por la ubicación geográfica de los mismos —trece en la Capital Federal, quince en el Gran Buenos Aires y diecinueve en el interior del país— y por una breve descripción de sus características principales.

Los de la Capital Federal fueron —según el informe— **la Escuela de Mecánica de la Armada,** en el barrio de Nuñez; una dependencia de la **Prefectura Naval** en la Costanera Sur; la superintendencia de **Seguridad Federal**; el antiguo taller de **"Automotores Orletti"** en el barrio de Floresta **(Venancio Flores y Emilio Lamarca)** y un centro ubicado en Garay y Paseo Colón que fue **"desmantelado en 1977 por la construcción de la autopista".**

También se mencionaron otros lugares ubicados en **Ramón Falcón y Olivera, la sede del Primer Cuerpo de Ejército (en Santa Fe y Avenida Bullrich) y las comisarías 17, 29, 35, 37, 39 y 50,** las que funcionaron como sitios de **"torturas e interrogatorios".**

En el Gran Buenos Aires se indicó que hubo centros en **Autopista Richieri y Camino de Cintura; en Esteban Echeverría; Quilmes, Banfield** (en dependencia de la brigada de esa localidad, Laroque y Santa Fe); **en Villa Budge; en Lisandro Olmos;** en la localidad de **Arana; en La Plata; Campo de Mayo, General Sarmiento y San Isidro.**

En el interior se mencionaron, entre otros, el **Batallón de Ingenieros de Neuquén;** una antigua prisión militar ubicada a 15 kilómetros de la ciudad de Córdoba; la **Sociedad Rural** de esa ciudad; distintos lugares de la provincia de **Tucumán;** la alcaidía de la **Jefatura de la Policía de Santa Fe** (para embarazadas) y en un cuartel militar de **Paraná, Entre Ríos.**

Los distintos sitios, según los testimonios, dependían del **Comando del Primer Cuerpo de Ejército, la Armada, la Policía Federal, la Policía Bonaerense, el Quinto Cuerpo de Ejército, el Tercer Cuerpo, la Primera Brigada Aérea y el Segundo Cuerpo de Ejército.**

Se dan los nombres de 50 personas que testimoniaron, entre ellos el co - presidente de la Asamblea Permanente por los Derechos Humanos (APDH), Alfredo Bravo; el ex senador nacional **Hipólito Solari Yrigoyen** y el periodista **Jacobo Timerman.**

No se mencionaron otros quince nombres que es necesario **"preservar en el anonimato por ahora".**

Sobre las 800 personas a los que —según los testimoniantes— se vio en los lugares de detención apuntados, se indicó que 100 de ellas fueron puestas en libertad **"o revistan como presos legales"**, en tanto que 700 permanecen **"en condición de desaparecidos".**

Se dieron a conocer los testimonios escritos de **Nilda Haydee Grazi, Washington Rodríguez, Ana María Careaga, Pablo Alejandro, Jurkiewicz y Cristina Azucena Jurkiewicz.**

Todos estos narran torturas psíquicas y físicas y las que afirman fueron sometidos durante su permanencia en los **"centros ilegales de detención"**, coincidiendo en que fueron llevados a esos sitios por las Fuerzas de Seguridad.

La documentación reunida por el CELS, se anunció, será enviada a los obispos reunidos en San Miguel.

RECHAZAN PEDIDO DE LA POLICIA PARA ASISTIR A LA CONFERENCIA

Personas que dijeron pertenecer a la seccional Quinta de la Policía Federal solicitaron autorización para asistir a una conferencia de prensa donde se dio una lista de **"47 centros clandestinos de detención"**, informaron voceros del **Centro de Estudios Legales y Sociales (CELS).**

Así lo hicieron saber Emilio Mignone, Augusto Conte Mac Donnel y Noemí Labrune en la reunión de prensa realizada ayer por la entidad, precisándose que fue rechazado el pedido que hicieron funcionarios policiales que se identificaron como tales y que dijeron pertenecer a esa seccional.

La solicitud que se presentó fue en favor del representante de **"una agencia informativa"** cuyo nombre no se especificó claramente.

Comentaron los miembros del CELS que a la sede de la entidad, Rodríguez Peña al 200, concurrió minutos antes de la conferencia de prensa una persona que dijo ser del **ISER,** al que no se le permitió el acceso por no tener credencial ni documento de identidad.

LA "TRIPLE A" AMENAZO EN MADRID A EDITORES DE "CAMBIO 16" Y "DIARIO 16"

MADRID, 20 (ANSA).— Una voz anónima amenazó ayer telefónicamente, en nombre de la "triple A", a los editores de "Diario 16" y "Cambio 16", informa hoy la primera de las citadas publicaciones.

En ambas se acusó durante estas últimas semanas, de "criminal" al hasta ayer jefe de seguridad del líder conservador, Manuel Fraga Iribarne, Jorge Almirón, de quien también aseguraron formó parte de la "triple A" Argentina.

"A las 17.45 horas, una telefonista escuchó el siguiente mensaje: 'No os saldreis con la vuestra. Vamos a matar a todos tus jefes' e inmediatamente después, la voz anónima dijo hablar en nombre de la triple A y cortó la comunicación", escribe "Diario 16".

● MILITARES ESPAÑOLES

MADRID, 20 (ANSA).— "A la Argentina le faltó voluntad de vencer en la guerra de las Malvinas", opinan expertos de las Fuerzas Armadas Españolas, según coloquio mantenido entre ellos y del que da cuenta hoy "Diario 16".

El coloquio se llevó a efecto —prosigue el citado diario, independiente— entre un general, un coronel, un teniente coronel, un comandante y un capitán del Corbeta, a iniciativa del Ministerio de Defensa.

Los citados militares defendieron las tesis de sus respectivos cuerpos: Tierra, Aire y Mar "pero todos coincidieron en que la operación fue básica del lado inglés, mientras que dejó mucho que desear entre los argentinos", observa el matutino.

Y añade que: Se resaltó la capacidad de reacción de Gran Bretaña —en setenta y dos horas zarpó la flota— y la falta de previsión Argentina.

radel

T. A. CHEVALLIER S.A.

Comunica que a partir de mañana 21-4-83
todos nuestros servicios* partirán y llegarán a la
NUEVA TERMINAL DE OMNIBUS DE LA CIUDAD DE BUENOS AIRES
* Exceptuando nuestro servicio Buenos Aires-Zárate

Antártida Argentina y Calle 10

Sector "B" - Plataformas Nº 9 al 23

Tel.: 313-3264/3288/3297

Sumando comodidad con nuestros Exclusivos JUMBO BUS

T. A. CHEVALLIER S.A. 1º en las rutas del País

Nadie puede mostrarse indiferente ante este cuadro de miseria y horror.

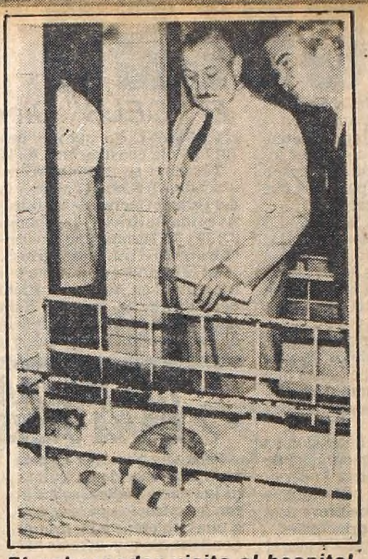

El gobernador visita el hospital.

PATETICO

Un Llamado Solidario a las Autoridades

SAN MIGUEL DE TUCUMAN, 20 (De nuestro corresponsal).— "Hacemos un llamado urgente a las autoridades... Este hospital debe contar, lo antes posible, con los elementos que se necesitan para atender a los niños". Así, dramáticamente, médicos y enfermeras formularon una apelación pública destinada a afrontar la situación extrema que se vive en el Hospital del Niño Jesús, de la capital tucumana.

Los profesionales hacen actualmente lo que pueden, "pero la falta de todo" determina que sea poco lo que se pueda lograr para salvar la vida de los pequeños que llegan hasta allí, enfermos, con la esperanza de poder ser asistidos.

TUCUMAN: UN JARDIN

Cada 24 Horas Muere una Criatura. Desnutrición y Cáncer de Huesos

SAN MIGUEL DE TUCUMAN, 20 (De nuestro corresponsal).— Realmente, el cuadro que ofrece el Hospital del Niño Jesús es pavoroso. Tal como CRONICA ha venido consignando, se suceden en ese establecimiento asistencial episodios lamentables que "ponen los pelos de punta", según el gráfico decir de una enfermera. Es que se carece allí de todo y la falta de asepsia, por ejemplo, deriva en la muerte de los pequeños internados, todos ellos procedentes de hogares de humilde condición social.

"Parece —dijo un médico— que esto no fuera la Argentina, el país rico en alimentos... aquí se atiende a criaturas que padecen de tuberculosis, como consecuencia de una pobreza alucinante".

En solo 105 días —esta es la triste realidad— han muerto 80 de 105 niños allí atendidos. Los profesionales y el personal subalterno del hospital hacen lo que pueden, pero la carencia de recursos es absoluta, tal como ahora lo ha reconocido el mismo gobernador de la provincia, general Antonio Merlo, quien ante la gravísima situación que se afronta en el hospital, realizó en la víspera una visita al mismo.

Los familiares, ante la precaria situación, llevan a los niños al hospital con la esperanza de que allí los puedan atender y los pequeños logren seguir viviendo, pero en la mayoría de los casos esto no es posible. El panorama en el mencionado centro asistencial "es tremendo", con cucarachas que se desplazan por los cuerpecitos de las criaturas y con roedores que hacen de las suyas. El material descechable que se utiliza para atender a los enfermitos —jeringas, frascos de sueros, etc.— en la mayoría de los casos se vuelve a emplear, tras su esterilización, porque no hay reposición de elementos.

● NI SIQUIERA LAVANDINA

Pero en el apabullante cuadro de falta de higiene, de asepsia, no se comprende que no haya siquiera para utilizar agua lavandina, que es un desinfectante preventivo barato, al alcance de todos. Médicos y enfermeras coinciden en que "la falta de medios es vergonzosa" y que urge la adopción de medidas.

El hacinamiento es total, con las camas separadas por una silla, lo que contribuye a aumentar el riesgo de infecciones. Además de casos de tuberculosis entre los pequeños, hay otros de diarrea estival y cáncer óseo, enfermedades que están causando la muerte de un niño cada 24 horas. "Es sobrecogedor —expresó un médico— ver a chicos de apenas meses de vida con apariencia de viejos, con la piel apergaminada y sin fuerzas siquiera para llorar, debido al grado extremo de desnutrición que padecen".

Una enfermera señaló: "El caos es total y la muerte acecha por doquier debido a la falta de asepsia. Hasta en el cielo raso de las habitaciones, hay murciélagos".

Se expresó que hay varios niños ya "condenados a muerte": Lidia Orellana, de 11 meses; Luis Lazarte, de 5; Rafael Iranari, de 3 años; Rafael Avila, de 11 meses; Malvina Ruiz, de 12 meses; son niños irremediablemente perdidos por la septisemia contraída en el mismo hospital.

En la sala 7, tres niños y 3 mujercitas —todos hermanos— son atendidos con los pocos recursos de que disponen los médicos: padecen de tuberculosis. La madre, embarazada, también contrajo la enfermedad. Hay 47 pequeños, de edades que van de los 6 meses a los 12 años, afectados de cáncer óseo.

● DEPLORABLE

Mientras eso sucede en el Hospital del Niño Jesús de la capital tucumana, tras su visita al establecimiento, el gobernador de la provincia, general Merlo, admitió la triste realidad. Responsabilizó a las autoridades nacionales por la falta de recursos y señaló que si antes de fin de mes la ley de coparticipación federal no es modificada, iniciará "acción judicial contra la Nación".

El gobernador, en su visita al establecimiento, fue acompañado por el ministro de Asuntos Sociales, Atilio Rossi. Recorrió las salas y se interiorizó de lo que estaba allí sucediendo. Asimismo, escuchó los reclamos de un numeroso grupo de madres, que le expusieron la necesidad de que el hospital cuente con los medicamentos suficientes, pedido al que de inmediato el general Merlo prometió satisfacer.

El gobernador dijo al término de su visita: "Vivimos, en la Argentina, en dos países distintos. Uno es el de la zona portuaria y la pampa húmeda. El otro, el resto del país, donde los niños se mueren por desnutrición, mientras en la Capital Federal se construyen complejos polideportivos de alta competencia".

Evidentemente impresionado por lo que había visto en el hospital, el general Merlo manifestó que "es cierto lo que se informó sobre la falta de medicamentos y los focos infecciosos dentro del hospital" y que "es imposible mejorar los servicios que se prestan en el área de la salud pública con los actuales recursos impositivos de la provincia".

Y subrayó: "Una de las causas de esta situación de carencia es el régimen de coparticipación federal impuesto en 1980... Si mi gobierno no consigue modificarlo antes de fines del corriente mes, lo impugnará como inconstitucional ante la Justicia".

Resultó evidente que el impacto ocasionado por las denuncias periodísticas acerca de la grave situación imperante en el Hospital del Niño Jesús determinaron a las autoridades locales a actuar con rapidez, más ante la verosimilitud de las mismas. También se determinó que en otros centros de asistencia médica la situación es seria ante los casos de desnutrición observados.

Fueron numerosos los internados que durante el último verano sucumbieron por procesos infecciosos contraídos en el mismo hospital, por falta de defensas suficientes y por la existencia de focos de contagio en el mismo establecimiento.

El general Merlo ante una realidad que duele a los argentinos.

SUSPENDERIAN CLASES POR HEPATITIS

SANTA ROSA, 20 (De nuestro corresponsal).— Las autoridades sanitarias de esta provincia se encuentran abocadas al análisis del brote de hepatitis registrado en las poblaciones de Victorica, Carro Quemado, Loventué y Luan Toro, considerándose la posibilidad de suspender las clases hasta la neutralización de la epidemia. En tal sentido, el director del Hospital de Victorica, doctor Aníbal Borelli, sostuvo que las decisiones serían tomadas luego de que Salud Pública realizara el estudio de la situación. Por su parte el subsecretario de Educación y Cultura de La Pampa, profesor Luis María Fiorini, al ser interrogado sobre la posible medida preventiva ya descripta, dijo que "cualquier medida en ese sentido, depende de la situación real en Victorica, que será comprobada fehacientemente por el área de Salud Pública".

Como informáramos en nuestra quinta edición de ayer, 34 niños de entre 12 y 16 años se encuentran afectados de hepatitis en esta provincia, previéndose que la epidemia se extendería ya que la mitad de las víctimas concurren a establecimientos educacionales donde el contagio se hace más propicio que en otros lugares.

La subsecretaría de Salud Pública dispuso que la jefa de Epidemiología de ese organismo viaje a Victorica, epicentro del mal, para profundizar el estudio de los casos. La doctora Fernández Langar tomará contacto con autoridades del Hospital de Victorica y familiares de los niños afectados por el brote de hepatitis.

Otra de las niñitas de corta edad condenada a morir.

Argentina '83. Un niño desnutrido espera como unico "remedio" la muerte.

DE MISERIA Y HORROR

UN PIBE HERIDO AL ESTALLAR VARIAS BOLSAS CON POLVORA

ROSARIO, 20 (De nuestro corresponsal).— Un menor de 12 años se encuentra en estado gravísimo como consecuencia de las heridas recibidas al estallar varias bolsas con pólvora en las proximidades de una unidad militar de la vecina ciudad de San Nicolás, unos 80 kilómetros al sur de aquí, informaron hoy fuentes policiales.

La víctima, de apellido Corvalán, se encuentra internada en la sala de terapia intensiva del hospital de emergencia "Doctor Clemente Alvarez" de esta ciudad, donde llegó en las últimas horas en una ambulancia especialmente fletada, precisaron los medios.

El accidente se produjo en las inmediaciones del "Batallón de Ingenieros 101" y las Barrancas del río Paraná, en jurisdicción de San Nicolás de los Arroyos, aunque hasta el momento no trascendieron mayores detalles.

Por esa causa, aún se desconoce si el "paquete" con la pólvora fue hallado por el infortunado joven en el interior de la unidad militar o si estaba abandonado en las inmediaciones del establecimiento.

De acuerdo con lo que, se supo, Corvalán y otros menores hicieron un "camino" con la pólvora, apilando luego sobre las bolsas que contenían esa sustancia piedras, pedazos de ladrillo y otros elementos contundentes.

Al producirse el inevitable estallido, trozos de aquellos materiales dieron de lleno en distintas partes del cuerpo del menor.

Todo comenzó como un inocente juego de niños y según trascendidos, los compañeritos se habrían salvado milagrosamente, por no estar tan cerca del lugar de la explosión que fue repentina y no le dio tiempo al infortunado menor a ponerse a salvo. Ante la mirada azorada y el consiguiente miedo de los niños, la víctima fue llevada de urgencia al centro asistencial antes nombrado.

BANDERITA ROJA

Pide Suspendan Remate de Taxi

Un taxista que compró su automóvil —herramienta de trabajo— por un sistema indexado que ahora no puede afrontar por la multiplicación de la cuota solicitó al juez especial en lo Civil y Comercial N° 43 la suspensión del remate que debe realizarse mañana y sostuvo que es factible que el rodado "se venda a un precio vil".

El taxista Luis Alberto Coppola soporta la ejecución prendaria de Finamérica Compañía Financiera S.A. porque tiene impagas las cuotas de un crédito indexado concertado a mediados de 1979 para la compra de un automóvil Marca Fiat que fue destinado a trabajar como taxi.

El rodado fue comprado en 16.799.000 pesos, y se pagó al contado la suma de 4.749.000 y el saldo de 11.849.700 pesos, se financió en 35 cuotas de 430.000 pesos cada una, equivalente a un total de 15.481.296.

Se suscribió la prenda del contrato y el taxista se encontró que debía pagar la suma de 452.000 pesos como cuota, las que se fueron indexando hasta que la última impaga fue de 5.434.128 pesos.

Lo cierto es que actualmente el taxista debe 196.839.297 pesos que supera sus posibilidades por lo que la empresa le inició el embargo de la prenda.

Para solicitar la suspensión del remate se señaló que la base propuesta por la financiera es irrisoria y resultaría que el vehículo termine siendo vendido a un precio vil, que signifique la perdida del capital y de su herramienta de trabajo para el deudor y además que no le salde la deuda que tiene con la empresa financiera.

ACLARAN MUERTE DE UNA JOVENCITA: DROGAS, NO

MENDOZA, 20 (De nuestro corresponsal).— Mientras el titular del cuarto juzgado de instrucción, doctor Roberto Uliarte, ordenó el archivo de las actuaciones sobre el deceso de la menor María Celicia León, ocurrido el 16 de noviembre de 1982, las autoridades policiales de la Dirección de Investigación, ratificaron que la misma falleció víctima de edema agudo de pulmón y que no fue por causa de droga de tipo veterinaria, desvirtuándose toda especie que al repecto se mencionó en esferas periodísticas.

En reunión de prensa el direcotor de investigaciones, comisario mayor Blas Enrique Barrera, manifestó que el deceso de la menor fue determinado por muerte natural, a la vez que "no hay detenidos y que la víctima no estuvo en ningún momento bajo efectos de droga y que el cadáver y estudios del caso por cinco profesionales entre ellos los doctores Gantuz, Barrio y Moyano, coincidieron en que el deceso de la menor León tuvo como origen un edema agudo de pulmón.

INICIAN QUERELLA A "SEMANARIO INSOLITO"

Una querella por el delito de "calumnias e injurias", se interpuso con los periodistas del programa televisivo "Semanario Insólito" que se emite por Canal 7 ATC, a raíz de una nota propalada el 5 de diciembre del año pasado.

Según la querella Isabel Regina Parón apareció en el programa subiéndose a un banquito y denunció publicamente a los directivos de la empresa Selling SRL, Edmundo José Pérez, Néstor Martín Deleón y Jorge Manuel Briggs, por la comercialización de la tajeta de crédito Plus Card.

Personal de la Policía Federal que vio el programa comenzó a investigar de oficio y detuvo a los directivos de la empresa que fueron procesados y estuvieron incomunicados durante seis días.

Al intervenir el juzgado y realizarse una serie de probanzas se estableció que los acusados eran ajenos a los hechos

Ahora la acción se reinició pero esta vez contra la persona acusadora y los responsables del ciclo televisivo.

LAS SOLIDAS OFERTAS DE
TODOMADERA
SILLA PLEGADIZA DE GUATAMBU
$ 280 000

AV. CORDOBA 3227 CAP.

ATENTADO: AMENAZAN A TESTIGO

MENDOZA, 20 (De nuestro corresponsal).— La Justicia Federal investiga aquí las amenazas recibidas por el testigo de un atentado contra una librería, quien se trabó en lucha con uno de los terroristas y que suministró valiosos detalles para el esclarecimiento del hecho.

Ricardo Osvaldo Casares Sulig dijo a los periodistas que el viernes último, a las 2.50, observó a dos individuos en cuclillas en la puerta de la librería "Dialogo".

"Uno de los desconocidos pedía a gritos a sus cómplices que no lo abandonaran", pues estos habían emprendido la fuga en un automóvil Peugeot 504, color verde nilo, chapa patente de la Capital Federal 951.331.'

Relató que tuvo forcejeos con el sujeto, pero que inmediatamente se detuvo el vehículo en el que viajaban sus cómplices y finalmente pudo subir, logrando escapar todos ellos.

Casares Sulig formuló declaraciones durante una conferencia de prensa convocada por la filial Mendoza por los derechos del hombre, donde se repudió el atentado y se denunció que "se trata de un acto intimidatorio tanto para los ocupantes del local como para el resto de la ciudadanía y las instituciones democráticas".

La poderosa carga no estalló, lo que hubiera provocado una tragedia en un sector densamente poblado.

Casares Sulig indicó que formuló la denuncia en la seccional segunda de la policía provincial, realizando un "Identit-kit" del terrorista, con el que mantuvo una breve lucha, luego de lo cual recibió amenazas "por distintos medios" si no rectificaba su declaración ante el juez Federal de turno.

Al frente con los
COMUNISTAS
VIERNES 22
19 Hs.- Multitudinario Acto
EN PARQUE RIVADAVIA
RIVADAVIA 4800
Hablan los Candidatos
Rubens Iscaro
Irene Rodríguez

MINIMO DE 8 MILLONES A LOS JUBILADOS MUNICIPALES

A partir del 1° del corriente, se incrementaron en un 30% los haberes de las jubilaciones y pensiones en el ámbito de la Municipalidad metropolitana, estableciéndose la jubilación mínima en 8.000.000 de pesos y las pensiones en 7.072.000.

Merced a un decreto suscripto por el intendente Guillermo Jorge del Cioppo, se informó que se aumentaron a partir del 1° de abril en un 30% los haberes de los jubilados y pensionados del Instituto Municipal de Previsión Social, cuya movilidad se rige por el artículo 46 del Decreto Nacional N° 434/81. El incremento se aplicará sobre el haber que correspondiere percibir al 31 de marzo próximo pasado.

También se elevaron a partir del 1° del mes actual, los haberes mensuales mínimos de las prestaciones acordadas o a acordar a los jubilados y pensionados. Ellos serán: Jubilaciones, $ 8.000.000, pensiones, $ 7.072.000. El decreto establece, además un incremento del haber máximo de las jubilaciones otorgadas o a otorgar por el citado instituto que alcanzará a $ 64.787.623.

● SUBSIDIOS FAMILIARES

A través de un comunicado, la Caja de Subsidios Familiares para el Personal de la Industria, dio a conocer que en su Sede Central se ha implementado el Sistema de Pago Directo Inmediato por nacimiento y adopción.

Dicha modalidad operativa se puso oficialmente en marcha a partir de la víspera, en un acto que se llevó a cabo en la planta baja de CASPI.

Este servicio, destaca la Caja, se aplicará asimismo en todas las delegaciones de la Institución en el interior del país. Se aclara que cualquier tipo de duda que tengan los interesados deberá ser consultada en las oficinas del organismo donde personal especializado responderá a las inquietudes.

APLAZO AL SENTIDO COMUN

Exigen Uniforme a los Alumnos de un Colegio Estatal

Alrededor de 500 alumnos de una escuela técnica de la zona de Retiro no pudieron ingresar a sus clases habituales ante la decisión de las autoridades del establecimiento de no permitirles el acceso si previamente no ajustaban su vestimenta a las nuevas normas, según denunciaron voceros estudiantiles.

Jorge Moretti, alumno de cuarto año del curso de comunicaciones de Conet Enet N° 2 "Libertador José de San Martín", de avenida del Libertador 268, de esta capital, denunció que él y cerca de 500 compañeros no pudieron ingresar a clase anoche por no vestir saco, camisa y corbata, de acuerdo con el nuevo reglamento introducido por las autoridades del colegio.

● ROPA SPORT

Agregó que él y sus condiscípulos reclaman la vigencia de las normas que les permitan concurrir al establecimiento vestidos en jean y campera, modalidad que desapareció ahora con la decisión de las nuevas autoridades de esa casa de estudios.

Moretti dijo también que las nuevas normas fueron adoptadas en la víspera, subrayando: "La negativa de las autoridades del colegio de permitir el ingreso, se debería, asimismo, a declaraciones que con otros alumnos hemos hecho en la víspera al mediodía, en el programa "Realidad '83", que se difunde por el Canal 13 de televisión, denunciando lo que estaba ocurriendo".

● "MEDIDAS DIFICILES"

Expresó que en dicho programa televisivo denunciaron que las nuevas autoridades, que se hicieron cargo del establecimiento poco después de iniciado el actual ciclo, tomaron medidas difíciles de cumplir, y con ello tornaron muy rígido el régimen imperante en el colegio.

● SIN RECURSOS

"Muchos de nosotros —señaló— no podemos comprarnos, como nos exigen, un bleizer azul, camisa blanca, corbata al tono, pantalón claro y zapatos oscuros, porque esa disposición fue tomada a mediados de este mes y en algunos casos no se dispone del dinero necesario para adquirir esos elementos".

● MAL HORARIO

Agregó que otro inconveniente planteado a los alumnos de la ENET N° 12 es el horario de ingreso impuesto, que va entre las 18.45 y las 19, y que según los alumnos "es imposible de cumplir, ya que muchos de nosotros trabajamos y a veces hay problemas en el tránsito que no permiten llegar a horario, especialmente cuando ellos (las autoridades) no aceptan ningún tipo de comprobante que justifique la tardanza".

Se pudo observar, en el lugar, que los alumnos concurren en condiciones de aseo y de presentación, por lo cual la exigencia de las autoridades del colegio mencionado resulta absurda, más aún en las actuales circunstancias, con los hogares de trabajadores en difícil situación por el alto costo de la vida y los magros salarios. Se trata de una insensibilidad que debe de inmediato corregirse.

Los quieren uniformados y, por eso, no dejaron entrar a un colegio de la ENET, en Retiro, a 500 alumnos.

EL MINISTERIO DE EDUCACION INTIMADO POR JUBILACIONES

El titular de la caja complementaria de jubilaciones y pensiones del personal docente, Jorge Brugnoli, intimó oficialmente al Ministerio de Educación para que dé cuenta sobre el destino de los fondos obtenidos mediante la retención del tres por ciento sobre los sueldos de los maestros, y que debía ser destinado a incrementar sus jubilaciones.

En una carta documento Brugnoli señala que, en virtud del artículo 19 del convenio de corresponsabilidad gremial, le corresponde al ministerio de Educación oficiar como agente de retención de las sumas cuyos comprobantes de depósitos a la orden de la caja fueron ahora requeridos.

Asimismo, Brugnoli otorgó un plazo de tres días al ministerio para que cumpla con lo pedido, al tiempo que reclamó la convocatoria de la sindicatura colegiada

Luego de recalcar la inexistencia de documentación respecto a depósitos en los últimos años responsabiliza el documento al ministerio de Educación "ante el manejo indebido a los fondos que pudiera detectarse de resultas de la auditoría".

Finalmente indica que "la documentación será auditada tomando como fecha de origen abril 1976" y que la sindicatura colegiada será la encargada de aclarar "los controles que efectuaron en igual período sobre los ingresos que el ministerio aportó adjuntado los papeles de trabajo respectivos".

MAYORIA DOCENTE EN CAJA COMPLEMENTARIA

El ministro de Educación y Cultura de la Nación, contador Cayetano Licciardo, anunció que "va a haber *mayoría docente*" en el régimen de gobierno de la futura Caja Complementaria para el gremio, puntualizando además que, si bien se desconoce por el momento el mecanismo específico, éste sería similar al que actualmente se utiliza en las juntas de calificaciones docentes.

El proyecto relativo al tema se encuentra en la Comisión de Asesoramiento Legislativo (CAL), estimando el ministro Licciardo que el organismo se expedirá "dentro de los tiempos que normalmente tiene para expedirse". Una vez aprobada la correspondiente ley, deberá esperarse un mes para que tome estado público la reglamentación sobre el sistema de gobierno de la Caja Complementaria, añadió el alto funcionario.

Además de una "mayoría docente" en la conducción del ente, según anunció Luciardo "va a haber participación del gobierno

Respecto de la normalización de la Unión Docentes Argentino (UDA), que ahora controla la Caja Complementaria del gremio, Licciardo sostuvo que "son dos planos diferentes: una cosa es la legitimidad gremial y otra la posibilidad de mejorar la remuneración jubilatoria".

Observó el ministro a continuación que el fin del proyecto que estudia la CAL es "atenuar el incumplimiento del famoso 82 por ciento" en los haberes jubilatorios, pero reiteró su negativa a estimar cuánto podría demorarse en abonar dicho monto, ya que ello "depende del juego de la capitalización".

Por último el ministro negó veracidad a las estimaciones sobre lo deficitario de las pruebas de nivel en la asignatura "matemáticas", diciendo que "son manifestaciones de casos particulares, solo son opiniones de personas que algo tienen que ver con el tema".

SUPE: FIN DE PRIVILEGIOS A EXTRANJEROS

La conducción sindical de la Federación de Sindicatos Unidos Petroleros del Estado (SUPE), dio a conocer un comunicado suscripto por Marcos Alvarez y Armando Andrada, donde destaca su coincidencia con la medida adoptada por las autoridades pertinentes, tendientes a evitar la prolongación en el tiempo de una situación de privilegio que favorecía a determinadas empresas privadas extranjeras y que consistía en otorgar un generoso plazo para el pago del petróleo que les entregaba YPF sin que la demora provocara ningún tipo de recargo.

El escrito expresa que "es absolutamente justo y por ende legítimo que dichas empresas, favorecidas por un precio subvencionado en la adquisición de petróleo nacional, que no guarda relación alguna con el costo del crudo internacional, abonen un interés adecuado, conforme a lo que establece el comportamiento de la plaza financiera para cualquier tipo de operación a crédito.

Afirma también que "nos parece desde todo punto de vista, inadmisible que las empresas involucradas, ligadas a intereses de países que han demostrado ser enemigos de nuetra patria y que a su vez están íntimamente conectadas al mundo financiero, pretendan seguir usufructuando ventajas

CAPITAN CUBANO "DESAPARECIDO" A DISPOSICION DE MIGRACIONES

ROSARIO, 20 (De nuestro corresponsal).— El capitán de la marina mercante cubana Delgado Roberto Freddy, fue detenido en esta ciudad, cinco meses después de su desaparición.

Al mando de la nave "Agromonte", de bandera cubana, fue visto por última vez el 13 de septiembre último, cuando su nave procedía a recoger un cargamento de trigo y estaba próxima a soltar amarras con destino a Cuba.

En un primer momento se sospechó de un hecho con ribetes políticos y aun como el resultado de un acto cometido por delincuentes comunes, aun cuando se tejieron ciertas "sospechas" sobre la existencia de algo mucho más grato.

Y las mismas, tuvieron cierto principio de confirmación cuando el domingo último personal de la Prefectura Naval, de esta ciudad, localizó al capitán cubano, en el interior de un bar, en compañía de una joven, su prometida, de profesión abogada.

De inmediato se dio intervención al juez de turno, doctor Carlos Serrano Brigadello, quien giró los antecedentes del caso a la Dirección de Migraciones.

Ahora pesa sobre el marino cubano la aplicación de las leyes sobre migración y la posibilidad de que se ordene su detención hasta tanto se resuelva su situación.

IMPORTANTE AHORRO DE GASTOS EN MUNICIPALIDAD DE SAN MARTIN

Se cumplió en la Casa de la Provincia de Buenos Aires, en esta Capital Federal, la conferencia de prensa en la que se informó sobre la gestión comunal en la intendencia de Gral. San Martín y sobre las economías logradas.

En tal sentido el titular del ejecutivo comunal, Juan D. Hraste, acompañado por su gabinete municipal, señaló que en la comuna a su cargo, se esta ahorrando un poco más de 10.000 millones de peso por mes, es decir, acotó, un billón de pesos moneda nacional, importe éste, recalcó que va a parar a los rubros de la Salud Pública, Educación y repavimentación en la vía pública.

En materia de recolección de residuos, al finalizar el contrato, se llamó a licitación y la empresa adjudicataria, cotizó en un 50 por ciento menos de lo que cobraba la anterior. Ello significó un ahorro para los contribuyentes de 3.000 millones de pesos por mes.

En cuanto al contrato por el mantenimiento del alumbrado público, que sumaba más de 1.200 millones de gastos, tras un estudio, la comuna concretó un descuento del 60 por ciento, o sea en la actualidad por dicho servicio solo se paga, la suma de 510 millones de pesos.

CASAMIENTO: NORMAS PARA EL COBRO DE LOS SUBSIDIOS

La Caja de Subsidios Familiares para el Personal de la Industria (CASFPI) informó que la asignación por matrimonio, es la única que puede ser cobrada por cada uno de los conyuges, si cumplen con los requisitos, aun cuando trabajen para un mismo empleador.

Sobre el particular, recuerda que se requiere, como mínimo, seis meses de antigüedad en la relación laboral, los que quedarán reducidos a un mes, cuando el trabajador acredite en los doce meses anteriores a este último ingreso, que se desempeñó en relación de dependencia, seis meses, en períodos continuos o discontinuos, con uno o varios empleadores.

En cuanto a los subsidios familiares por escolaridad, la Caja de Subsidios Familiares para Empleados de Comercio (CASFEC) recuerda que corresponde por los hijos —menores de 21 años— que trabajen, que estudian a nivel primario, secundario o universitario.

EL BALANCE DEL HORROR

Son 62 los Muertos en Atentado en el Líbano; 16, Yanquis

BEIRUT, 20 (UPI).— Los perpetradores del atentado contra la embajada de Estados Unidos en la capital libanesa que causó 62 muertos habrían intentado asesinar al mediador norteamericano Philip Habib, dijeron informes.

Se presume que 16 norteamericanos, entre civiles y soldados, están muertos.

Se confirmó que siete norteamericanos y un soldado de Estados Unidos de nacionalidad británica murieron en tanto ocho norteamericanos se hallan atrapados entre los escombros de concreto del edificio y es muy difícil su sobrevivencia, dijo un portavoz norteamericano.

Entre las víctimas por la explosión se hallaba Robert Ames, máximo analista de la CIA para asuntos del cercano Oriente y el Sudeste asiático.

Ames, de 49 años, se hallaba en Beirut con una asignación temporaria, dijo el Departamento de Estado.

Además, 20 ciudadanos libaneses empleados en la embajada se hallan desaparecidos con lo cual, la cifra de muertos y presumiblemente muertos asciende a por lo menos 62, dijo el portavoz.

Más de 100 norteamericanos y libaneses fueron heridos por la explosión.

Un informe de la agencia central de noticias de Beirut dijo ayer que Habib y su asesor, Morris Draper, se salvaron de milagro de hallarse en la embajada en el momento de la explosión pues cancelaron una cita en la sede diplomática a concretarse a la hora del almuerzo.

Habib y Draper se demoraron en una reunión con el presidente de el Líbano, Amin Gemayel en su residencia oficial de Baabda, y por eso no asistieron a la embajada, dijo la agencia.

Fue una fanática misión suicida o un ataque cuidadosamente planificado por profesionales? ¿Estuvo dirigida contra los miembros de la embajada de segundo rango, que fueron los afectados, o contra el enviado especial Philip Habib, como afirma la agencia noticiosa Central del Líbano?

Jamás se sabrá, a juzgar por los escasos testigos y la escasa evidencia que sobrevivieron a la estruendosa explosión.

El embajador Robert Dillon se paró ante los escombros que fueron su embajada y dijo a la prensa hoy que la explosión fue causada por una camioneta repleta de explosivos, lo cual es la forma favorita de ataques terroristas en el Líbano.

"Tenemos dos informes de testigos competentes de que una camioneta grande forzó su entrada en el área que ven tras suyo", dijo Dillon señalando el sector de la misión en la playa del sector occidental de Beirut.

"Hubo un informe de que el conductor de la camioneta murió", dijo. Fuentes de la seguridad libanesa manifestaron que un soldado libanés dijo a un investigador que estaba a 100 metros del lugar cuando una camioneta cubierta por un trapo negro se acercó lentamente a la embajada.

"Sentí que algo sucedería, y me arrojé al suelo cuando ocurrió la explosión". Fue citado el soldado ante los investigadores.

La embajada era vulnerable porque no está rodeada de murallas. Pero era vigilada y es un misterio cómo pudo entrar un vehículo en el sendero que termina frente al edificio cóncavo.

Chile: Rebrote del Terrorismo

SANTIAGO, Chile, 20 (DPA).— Expertos de los servicios de seguridad del gobierno chileno desactivaron en horas de la noche, una bomba, instalada en un automóvil, estacionado en pleno centro de Santiago, según las informaciones policiales.

Según las mismas fuentes testigos explicaron que el coche fue estacionado por dos hombres, que luego de echar llave a sus puertas y conectar a todo volumen una radio grabadora, instalada en la parrilla del vehículo, emprendieron una apresurada retirada, mientras la casette colocada en la radio, reproducía consignas políticas marxistas.

Alertada la policía, acordonó el sector e interrumpió el tránsito, mientras expertos desactivaron la bomba que detectaron en el interior del vehículo.

La versión policial sindica a las dos personas como extremistas.

Por su parte el ministro secretario general del gobierno, Ramón Suárez, dijo hoy que los últimos actos terroristas, "circunstancialmente estaban ocurriendo en vísperas del primero de mayo".

Suárez subrayó que la situación está absolutamente bajo control.

Queman Vivos a dos Niños

NUEVA DELHI, 20 (ANSA).— Dos niños fueron quemados vivos y dos adultos, simpatizantes comunistas, fueron asesinados hoy en la provincia nordoriental de India, Assam, según refirió una agencia india.

Las masacres de hoy, tras 10 días de relativa calma en la región, llegan a 4.166 al número de los inmigrantes de Bangladesh (de religión musulmana) asesinados.

● MACABRO

TEGUCIGALPA, 20 (DPA).— La policía hondureña se mostraba hoy confundida por el hallazgo, ayer en las afueras de Tegucigalpa, del cadáver de un profesor universitario encerrado en el baúl de un automóvil y con un balazo en la cabeza.

Del hallazgo informaron hoy fuentes de prensa, que identificaron al muerto como Salvador Díaz del Valle (30), quien laboraba en el Centro Universitario Regional del Norte (CURN), con sede en San Pedro Sula, 250 kilómetros al norte de Tegucigalpa.

De acuerdo a los reportes periodísticos, la víctima fue encerrada en su propio automóvil, en un punto de una vieja carretera que de Tegucigalpa conduce hacia el departamento de Olancho.

PERU: TRAGICA REBELION DE PRESOS

LIMA, 20 (AP).— Un motín e intento de fuga en una cárcel de Tumbes dejó hoy cuatro muertos y 11 heridos por balas, se informó oficialmente.

La agencia noticiosa gubernamental andina dijo esta noche que los muertos en el incidente en la cárcel en Tumbes, 1.310 kilómetros al norte de Lima, en la frontera con Ecuador, son un teniente de la policía de investigaciones, un subteniente de la guardia republicana y dos internos.

Según Andina, los heridos son tres oficiales de la guardia republicana, un subalterno de esa institución y siete internos.

La agencia indicó que "ningún interno se evadió" y que la frustrada fuga "fue dirigida por dos traficantes de narcóticos, uno de ellos extranjero". No se informó del número de internos que intentaron fugar.

● MENOS ACCIDENTES

BRUSELAS, 20 (AP).— El gobierno belga hizo saber oficialmente hoy que en 1982 habían perecido en accidentes viales en el país 1.608 personas, en comparación con 1.734 en 1981, es decir, que ha habido una disminución del 7,3 por ciento.

También se ha registrado una merma en el número de lesionados graves en accidentes viales: 19.429 en 1981 a 18.596 el año pasado.

Se atribuyen las disminuciones a la recesión económica que ha afectado adversamente a las ventas y al uso de vehículos automotores.

DEGOLLADO

Nicaragua Denuncia más Ataques Antisandinistas

MANAGUA, 20 (UPI).— Un hombre fue degollado, en tanto cinco niños y tres brigadistas de salud fueron secuestrados por una banda de 20 rebeldes derechistas, dijeron las autoridades de Nicaragua.

Por otra parte, el ministro del Interior, Tomás Borge, negó que el ex comandante sandinista Eden Pastora Gómez se halle en Nicaragua encabezando acciones armadas.

"Según los informes que tenemos, Pastora no está dentro de Nicaragua", dijo Borge.

En Miami, Pastora hizo pública una fotografía suya en traje de campaña junto a otros miembros de su guerrilla "desde algún lugar de la selva de Nicaragua", anunciando una nueva "guerra de liberación contra la junta marxista que gobierna Managua".

Borge comentó lo de la fotografía de Pastora diciendo, "tal vez Pastora ya cambió la geografía. Nosotros sabemos que está en algún lugar que no es exactamente Nicaragua".

Agregó Borge: "Yo conozco algunas fotografías de Eden Pastora en el patio de su casa y decía que estaba en las montañas de Nicaragua. Una fotografía se puede tomar en cualquier lado. Eso no prueba nada. Estamos seguros de que no está en Nicaragua".

Finalmente dijo: "Esperamos que Pastora cumpla con su palabra, que entre a nuestro país, que aquí lo esperamos".

En cuanto a la acción de los 20 insurgentes derechistas, habría tenido lugar ayer a las 8.00 hora local.

El degollado fue identificado como Segundo Betanco.

PROTESTA

Ministro Argentino fue "Bloqueado" en Bolivia

LA PAZ, 20 (ANSA).— El ministro argentino de Defensa, Julio Martínez Vivot, su colega boliviano José Ortiz Mercado y otras autoridades nacionales fueron "víctimas" del bloqueo que pobladores de la zona de "El Alto" de La Paz, efectúan en protesta por la irregularidad del servicio de transporte urbano.

Pobladores de la populosa región de "El Alto" decidieron esta mañana bloquear todas las vías de acceso a la ciudad de La Paz como expresión de su vehemente protesta contra los choferes del servicio de transporte público "que cobran el precio que quieren, retiran sus vehículos del servicio a la hora que quieren y se hacen la burla de los usuarios".

El ministro Martínez Vivot y toda la comitiva oficial que le acompañó en su visita al lago Titicaca, así como pasajeros de vuelos nacionales e internacionales se vieron impedidos de utilizar vehículos para llegar a la misma ciudad, distante unos 14 kilómetros.

La caravana oficial de vehículos intentó romper el bloqueo, de acuerdo a la información del vespertino "Ultima hora", pero los pobladores advirtieron que cualquier intento provocaría que se volteen los vehículos. El ministro boliviano de Defensa, acompañado de altos jefes militares, intentó vanamente convencer a los pobladores de que se les dejara pasar. Pero, ni la promesa de hablar con el presidente ni los buenos oficios interpuestos por un periodista sirvieron para convencer a los pobladores que pedían la llegada del ministro de Transportes.

GORDOS

PANTALONES SACOS SPORT. AMBOS. CAMPERAS. PILOTOS. SHORTS. ROPA INTERIOR. PIJAMAS, todos hasta el talle Nº 54.
CAMISAS hasta el Nº 55
CHOMBRAS hasta el Nº 54
CINTURONES hasta 1,60 m.

SASTRERIA-BONETERIA
ESMERALDA 71

DRAMATICA ODISEA EN EL MAR

TOKIO, Singapur, 20 (DPA).— Han sido salvados por el mercante de pabellón panameño "Linden" cuatro de los seis tripulantes del yate "Siddharta", perdido desde el 10 de abril en aguas del mar de la China meridional.

Los otros dos alemanes han perecido, según las informaciones cursadas por la naviera nipona "NYK de Tokio", que tiene alquilado el barco mercante.

Los sobrevivientes son el capitán del yate, Peter Marx, de 36 años, su esposa Jenny, de 33 y oriunda de Singapur, y dos radioaficionados de Colonia, Baldur Drobnica, de 48 y Norbert Willand, de 33.

LICITACION DEL HIPODROMO DE LA PLATA

LICITACION PUBLICA Nº 10
OBJETO: Concesión para la explotación integral del Hipódromo de La Plata, para realizar carreras de caballos Sangre Pura de Carrera y las actividades vinculadas.

APERTURA DE LAS OFERTAS
DIA: 11 de mayo de 1983 a las 16 en la Dirección de Administración Contable del Ministerio de Economía y Hacienda, calle 46 entre 7 y 8 piso 2º. La Plata, donde podrán retirarse los Pliegos de Bases y Condiciones, dentro del horario administrativo que rige para la Administración Pública Provincial.

PROVINCIA DE BUENOS AIRES
Ministerio de Economía

Desbaratan Organización Internacional; Fraude por u$s 20.000

ESTAFAN A 300 COMERCIOS

Dos Detenidos con Tarjetas de Crédito y Cheques; Eran Buscados por Interpol

MENDOZA, 20 De nuestro corresponsal).— La División de Delitos Económicos de la Dirección Investigaciones, desbarató una organización que cometió fraudes por un monto superior a los ciento veinte mil dólares, mediante la utilización de tarjetas de crédito de una agencia internacional, así como con cheques viajeros falsificados.

En reunión de prensa el titular de investigaciones, comisario mayor Blas Enrique Barrera y el jefe de Delitos Económicos de esa división, subcomisario Raúl Oscar Méndez, explicaron que se procedió a la detención en esta ciudad a mediados de marzo último de **Ernesto Osvaldo Pakciarz Citotta**, argentino de 51 años, residente en Buenos Aires y **Raúl Eduardo Chable Santamaría**, también de Buenos Aires, quienes se encontraban alojados en la residencia de Isabel Flora Cabanchip Spector, situada en Coronel Rodríguez al 2000 de esta ciudad.

Puso término a las investigaciones la policía cuando los mencionados pretendieron cambiar en una agencia local un cheque de viajero emitido por el banco del Atlántico, Madrid, España, descubriéndose al efectuar un allanamiento en la mencionada residencia la tenencia de más de doscientos cuarenta cheques de viajeros de diez mil pesetas cada uno, emitidos por el banco mencionado y que fueron identificados como pertenecientes a un cupo de tres mil que le fueron sustraídos a esa entidad mientras eran trasladados desde Los Angeles a México, cuyo rastreo se efectuó además al recepcionarse la recomendación de Interpol.

También se les encontró culpables de operar con una tarjeta de crédito a nombre de Tabare Berruti, emitida por la agencia internacional "American Express" y duplicados de boletas que se entregan por la adquisición de mercaderías mediante el uso de esa tarjeta. También se secuestró otra tarjeta a nombre de Isidoro Sadi.

Los nombrados lograron cometer sus estafas en mas de trescientos comercios de Mar del Plata, Buenos Aires, Capital Federal, Córdoba, Santiago de Chile y en Mendoza.

Tanto Chable como Pakciarz, se encontraban intimamente relacionados con una organización del Uruguay dedicada fundamentalmente a la sustracción de valores y tarjetas de crédito, durante la remisión desde los Estados Unidos hasta la República Oriental del Uruguay.

Ambos, se alojaban inicialmente en lujosos hoteles y desarrollaban una vida holgada, hasta tal punto que al momento de su detención se les encontró cierta cantidad de marihuana, que habían obtenido desde su ingreso desde Santiago de Chile y que utilizaban para satisfacerse.

Al momento de la detención de los timadores, se comprobó que los mismos habrían superado los ciento veinte mil dólares en sus estafas, adquiriendo numerosas alhajas, prendas, repuestos de automotores y otros elementos, todos caracterizados por ser de valor, por lo que se vinculaban además a comerciantes de reconocido prestigio.

● **ASALTO**

SAN MIGUEL DE TUCUMAN, 20 (De nuestro corresponsal).— Dos sujetos asaltaron la empresa de ómnibus "Tucma", concesionaria de la línea 6, llevándose una suma superior a los 115 millones de pesos.

Los asaltantes irrumpieron en las oficinas de la empresa fuertemente armados y con el rostro cubierto, obligaron a los empleados a abrir la caja fuerte y entregar su contenido.

Tras la huida de los delincuentes, los responsables de "Tucma" efectuaron la correspondiente denuncia.

GRAVES LESIONES EN DOS TECNICOS POR DESCARGA ELECTRICA

SAN JUAN, 20 (De nuestro corresponsal).— Dos técnicos de la empresa Provincial de Energía resultaron seriamente lesionados, con graves quemaduras y politraumatismos, al recibir una descarga eléctrica de alta tensión cuando se encontraban realizando sus labores habituales.

El accidente se produjo en la celda de alta tensión del centro distribuidor de energía eléctrica de la planta, ubicada en pleno centro de San Juan, causando además un principio de incendio, embotellamiento de tránsito en la zona y un corte transitorio de energía.

Una falla en el sistema provocó que una boca de salida despidiera un fogonazo de gran intensidad, que alcanzó a los dos trabajadores, quienes se encontraban cumpliendo sus tareas en el área.

Los heridos, el ingeniero Carlos Costagui y el agente Juan Polisoto, fueron trasladados al hospital Rawson, mientras los bomberos extinguieron el incendio.

● **UNA MENOR**

SANTA FE, 20 (De nuestro corresponsal).— Una niña de cuatro años murió electrocutada en el distrito de Colastiné.

La víctima fue identificada como Ana María Flores, de 4 años de edad, y falleció al tocar un cable conductor de energía eléctrica que estaba cortado, recibiendo una fuerte descarga que le produjo la muerte.

TIROTEO EN BANFIELD CULMINO CON PISTOLERO MUERTO Y OTRO FUGADO

Un pistolero resultó abatido y su compinche logró fugar durante un enfrentamiento a balazos ocurrido en la ciudad de Banfield, informó hoy la policía.

El suceso ocurrió en Unamuno y Marbella, de aquella localidad bonaerense, cuando una comisión policial sorprendió a dos individuos en actitud sospechosa, en el interior de un vehículo allí estacionado.

Tras impartir la correspondiente voz de identificación para solicitarles documentación, los sujetos atacaron a balazos a los guardianes, quienes repelieron la agresión.

Tras un nutrido intercambio de disparos, pudo comprobarse que uno de los malvivientes, identificado como Roldán Aragón, argentino de 24 años, con frondoso prontuario, había sido ultimado.

Su cómplice, logró darse a la fuga huyendo a pie y el coche en el que se encontraban, un Renault 12 con chapa de la provincia de Buenos Aires, había sido robado momentos antes en la zona.

● **"MECHERAS"**

MENDOZA, 20 (De nuestro corresponsal).— El director de investigaciones de la policía de Mendoza, comisario mayor Blas Enrique Barrera informó que tres mujeres de nacionalidad chilena y "un socio" argentino fueron detenidos por personal a su cargo al confesarse autores de diversos delitos cometidos en distintos negocios de esta ciudad.

Luego de una minuciosa investigación por parte de los efectivos policiales, los malvivientes —cuyos datos de filiación no fueron proporcionados— fueron detenidos a la salida de un comercio del cual habían sustraído diversas prendas que ocultaban en un bolso.

El personal actuante, solicitó a "las damas" comprobantes de compra por esos elementos, y al no poder justificar su tencia confesaron finalmente su acto delictivo.

ESCLARECIERON ROBO DE 800 DOSIS DE UN SUERO ANTITETANICO

Cuatro cajas conteniendo en total 800 dosis de "Tetabulín" 250, en ampollas, que es un suero antitetánico y que habían sido sustraídas en perjuicio del Laboratorio Inmuno, sito en Sarmiento 320, de la Capital Federal, fueron recuperadas por funcionarios de la División Toxicomanía de la Dirección General de Investigaciones. Ello fue posible a causa de la detención de Jorge Omar Soto, argentino, de 21 años, casado, sin ocupación, domiciliado en la avenida San Martín y Fátima, de Don Torcuato, y de Roberto Santiago Amador, de la misma nacionalidad, de 32, también casado, comerciante, quien vive en Ingeniero Huergo y Falucho, de Villa Mayo, partido de General Sarmiento.

Veinticinco días antes de realizado el exitoso procedimiento, Soto y Amador se dirigieron hacia el laboratorio en el que el primero con anterioridad se había desempeñado en la sección expedición, conociendo por ello en detalle los movimientos que se realizan en la misma. Al lugar llegaron en un taxímetro, y a poco y en un descuido de los operarios, Soto consiguió apoderarse de las cuatro cajas con el medicamento. De allí ambos viajaron a Don Torcuato y se entrevistaron con otro hombre al que solicitaron les guardara el suero en la heladera que tenía en el local en que había funcionado un bar, pidiéndole además que el mismo debía mantenerse a una temperatura de tres grados. Esa persona se comprometió a ello pero desconocía la verdadera procedencia de la mercadería pues Soto le había comentado en una oportunidad que trabajaba en el laboratorio.

CHEQUES OFICIALES EN LA COMPRA DE AUTOS ROBADOS

NEUQUEN, 20 (De nuestro corresponsal).— La Policía Federal volvió a detener en las últimas horas al escribano Omar Franchio, quien hasta hace un mes se desempeñaba como titular del Registro de la Propiedad Automotor local y, pese a encontrarse en libertad condicional, era considerado el principal acusado por irregularidades descubiertas en esa dependencia oficial.

Franchio había obtenido su libertad condicional hace diez días, bajo una fuerte fianza y después de permanecer en prisión durante unas tres semanas a raíz de acusaciones por diversas irregularidades —entre ellas falsificación de documentación pública—, vinculadas al comercio de automóviles robados.

El ex funcionario fue detenido la primera vez cuando la Policía Federal comprobó las maniobras de una vasta organización delictiva que se dedicaba al robo de automóviles en la Capital Federal, el Gran Buenos Aires y otras ciudades del país, y después los revendía en el Sur del país.

Según pudo trascender en medios cercanos a la delegación local de la Policía Federal, Franchio habría sido detenido nuevamente a raíz de una denuncia complementaria, según la cual las unidades robadas eran adquiridas a los intermediarios mediante cheques oficiales.

FATIDICO: HUBO OTROS 3 CHOQUES DE COLECTIVOS

Tres personas con heridas leves y nueve con lesiones, es el saldo de distintos choques de colectivos registrados después del mediodía de ayer en tres sectores del barrio de Palermo.

El primer accidente ocurrió a las 12.45, en Gorriti y Juan B. Justo, cuando se embistieron el colectivo de la línea 186, interno 57 y el de la línea 166, interno 49. Como consecuencia de la colisión tres pasajeros resultaron heridos, los cuales fueron internados en el Hospital Fernández.

Media hora después, en Córdoba y Thames, el interno 29, de la línea 151, conducido por Jesús Cuellar, embistió al coche particular, guiado por Jorge Clemit.

En el hecho siete pasajeros recibieron distintas lesiones y fueron llevados para su atención a los hospitales Durand, Italiano y Fernández.

Finalmente, a las 16.45, el interno 34, de la línea 57, chocó en Paraguay y Oro con la camioneta manejada por Alfredo González, quien iba acompañado de otra persona. Los nombrados resultaron lesionados y también fueron internados en el Hospital Fernández.

Esta circunstancia puso en plena actividad a los efectivos policiales que circulan por la zona los que se vieron obligados a trabajar a full para rescatar a las víctimas, cortar el tránsito y dar aviso y paso a las ambulancias.

AUTO VUELCA Y MATA A PEATON

LA PLATA, 20 (De nuestro corresponsal).— En un accidente ocurrido en la avenida 520 y la calle 208, en la localidad de Abasto, una señora dejó de existir.

Ocurrió cuando por la avenida circulaba un camión guiado por Aníbal Fernando Correia, de 26, que fue embestido por un Ford Falcon que circulaba por 208 y era conducido por Lorenzo Félix Estebañez, de 61. La colisión hizo que el Falcon volcara sobre uno de sus laterales y cayera sobre un refugio donde se encontraba Brígida Lin Copil, de 37 años, quien falleció.

MATAN A POLICIA

Más Detalles de Grave Hecho en Rafael Castillo

LA PLATA, 20 (De nuestro corresponsal).— Con un procedimiento realizado en la víspera en la localidad de Rafael Castillo, quedó aclarada la muerte de un policía y se capturó a los 12 integrantes de la banda que había secuestrado a una familia. El cabecilla de la gavilla fue quien dio muerte a un cabo de la policía bonaerense.

Actuó la comisaría de San Justo y según el informe suministrado el cabecilla es Agapito Lencina, quien es acusado de haber dado muerte, el 16 de noviembre último, al cabo Rodolfo Gómez de la policía provincial, en oportunidad que éste intentó identificarlo en el interior de un comercio del barrio Los Pinos de dicha localidad.

También se arrestó a Víctor Claudio Martínez y Orlando Domínguez, quienes mantenían secuestrada a una familia cuya filiación no se suministró y por cuya liberación habrían pedido un cuantioso rescate.

Un rápido interrogatorio permitió a los efectivos realizar un nuevo procedimiento en una vivienda de las inmediaciones donde se encontraba el resto de la gavilla. Así fueron capturados José Oscar Aguirre, de 47 años, Omar Oscar Guiñazú, de 28, Juan Carlos Aguirre, de 20, Hugo Jorge Jérez, de 28, Higinio Sosa, Hugo Daniel Lezama, de 21, Norma Esther García, de 38, Víctor Hugo Moreyra, de 27, Héctor Prattone Soprenso, de 55 y un menor.

INDEXACIONES
LOTES - AUTOS - CASAS
PAGUE MENOS DESDE HOY - NO PIERDA
SU LOTE O SU AUTO - CONSULTE GRATIS
LAVALLE 1430. 1º C - CAP. FED. - TEL. 40-8204
SARMIENTO 200 - LOMAS DE ZAMORA - TEL. 244-9099

MOTOS 0km
SIN ANTICIPO
TODO EN CUOTAS
GILERA-JUKI-KAWA-HONDA
40 C/D 700 000 P/1 28 millones
● CIUDADELA
Av. Rivadavia 12124
4 c. est. Liniers
● BOULOGNE
A. Sáenz 2075 - Loc. 9 - 1 c/est.

HOY, CENA CON TRES PLATOS

• Diablos-Temperley, Ñuls-Bichos y Talleres-San Martín: Menú Apetitoso

Con la realización de tres partidos, Independiente - Temperley, Talleres de Córdoba - San Martín de Tucumán y Newell's - Argentinos, se completará esta noche la segunda parte del Campeonato Nacional de Fútbol.

En Avellaneda y Rosario los partidos comenzarán a las 21.30, mientras que en Córdoba se jugará a partir de las 20.30.

Independiente, equipo que dirige técnicamente Nito Veiga, anuncia cambios en su alineación. Reaparecerán Bochini y Giusti, dos habilidosos que con la dinámica de Burruchaga y la contundencia de Morete, hacen del equipo de los "Rojos" una fiel expresión de buen fútbol y contundencia a la hora de definir. El equipo de Avellaneda ganó su Grupo con cierta facilidad, pero no por ello y tampoco por poseer mejores individualidades tiene un compromiso facilongo. Nada de eso. Temperley, con un dispositivo defensivo eficaz y con buen contragolpe, alcanzó el pasaporte para esta segunda parte del Nacional, con cierta tranquilidad. Por supuesto que son dos estilos distintos. Los "Celestes" están en otra onda. Su reponsable técnico, Humberto Zucarelli, hombre de la camada de su antecesor, Carlos Pachamé, ha heredado sus mismos conceptos tácticos. Marca en todos los sectores del campo sin dejar espacios libres. De ahí en más, salir en contragolpe cuando las circunstancias lo permitan. Más aún si tenemos en cuenta, que hoy tendrá enfrente a uno de los equipos mejor dotados del fútbol argentino.

En cambio lo que puede ser una buena demostración futbolística es el partido que apurarán en el Parque Independencia, "Ñuls" y Argentinos Juniors. Los dos tienen exponentes de habilidad y además una misma línea de juego. Si bien el conjunto rosarino posee mejores individualidades, los "Bichitos" de La Paternal, de acuerdo con la filosofía de su técnico, Angel Amadeo Labruna, no son de ninguna manera de aquellos equipos que la revientan para arriba. Tanto Newell's como Argentinos alcanzaron sin mayores preocupaciones la clasificación para la segunda fase del Nacional.

Por último, la juvenil y remozada formación de Talleres será anfitriona del último clasificado, San Martín de Tucumán. Las nuevas incorporaciones que Daniel Willington, introdujo en el primer equipo cordobés, por ahora han dado buenos resultados. La clasificación fue alcanzada sin dificultad. Tal vez no haya ofrecido excelentes producciones, pero en cambio mostró algunas interesantes individualidades como el volante central, Ariel Moreno, de apenas 17 años y que ya Carlos Pachamé, ha preseleccionado para México. También en el equipo "tallarín" se anuncia la reaparición de Daniel Valencia, un habilidoso que se lo conoció más por ser hombre de Menotti, en la Selección anterior, que por lo demostrado en el equipo cordobés.

Por su parte, San Martín de Tucumán, que alcanzó la clasificación angustiosamente, no ha tenido hasta el presente el rendimiento de certámenes anteriores y por lo escasamente demostrado es muy probable que, en esta fase, termine sus aspiraciones.

AQUI ESTAN, ESTOS SON

INDEP'NTE - TEMP'LEY

INDEPENDIENTE: Goyén; Clausen, Villaverse, Trossero y Killer; Giusti, Marangoni y Bochini; Calderón, Morete y Burruchaga. DT: N.Veiga.

TEMPERLEY: Cassé; Aguilar, Piris, Issa y Villalba; Vargas, Spataro y Lacava Schell; Alvarez, Finarolli y Aldape. DT: H.Zucarelli.

Arbitro: Francisco Cardillo.

NEWELL'S - ARGEN'NOS

NEWELL'S OLD BOYS: Civarelli; Azolini, Simón, Pautasso y Nacat; Acosta Silva, Martino y Rmos; Vargas Ríos, Gabrich y Almirón. DT: J.C.Montes.

ARGENTINOS JUNIORS: Mendoza; Villalba, Pavoni, Landucci y Domeneche; Rotondi, Batista y Espindola; Castro, Pasculli y Ereros. DT: A.Labruna.

Arbitro: Teodoro Nitti.

TALLERES - S. MARTIN

TALLERES: Baley; Ocaño, Beccerica, Oviedo y Riquelme; Barrionuevo, Moreno y Romero y Valencia; Tedini, Bevilacqua y Guerini. DT: D.Willington.

SAN MARTIN: Maguna; Díaz, Cejas, Román y Robles; Bassita, Noriega y Murillo; Troitiño, Gutiérrez e Ibarra. DT: H.Reynoso.

Arbitro: Juan Bava.

Cancha: Estadio Córdoba.

SE ENOJO DELLACASA

"Los árbitros tienen que mantener firme su posición y no dirigir en Tucumán aunque se tomen las garantías correspondientes, no deben aceptar el fallo del Tribunal, ni ahora ni nunca". Tales declaraciones las formuló el ex árbitro internacional Humberto Dellacasa, quien recientemente fue dado de baja de su cargo de profesor del Colegio de Arbitros de la AFA.

Dellacasa, también expresó duros conceptos hacia el Tribunal de Penas, al que acusó de **"medir las cosas con distinta vara".**

Tras recordar la sanción aplicada a San Martín de Tucumán —al que se obligó a jugar como local en Santiago del Estero— Dellacasa señaló que **"aquí en Buenos Aires se produjeron montones de casos similares y el Tribunal de Penas no mandó nunca a jugar a nadie a 60 kilómetros. Se derribaron alambres, se atacaron árbitros, hubo detenidos que fueron identificados como partidarios de determinado equipo y ese equipo sigue jugando y no pasa nada",** añadió.

"He conocido a árbitros que fueron agredidos brutalmente —continuó— **y sin embargo el Tribunal de Penas, llamémosle así a ese pobre Tribunal de Disciplina, no toma medidas en Buenos Aires, pero sí con una institución del interior del país".**

Dellacasa extendió sus críticas hacia el Colegio de Arbitros de la AFA, a cuyo presidente —coronel Carlos Mitchell— acusó de **"permitir que todos los días vayan dirigentes a quejarse por los árbitros, lo que quiere decir que está aceptando recusaciones. El Colegio de Arbitros quiere dejar en el camino a árbitros que se ajustan a aplicar las reglas porque los dirigentes van y se quejan. No quieren que les echen jugadores, no quieren que les cobren penales cuando son locales".**

Más adelante, agregó que el Colegio califica a los árbitros, entre otras cosas por las colaboraciones que éstos prestan en el estudio de los aspectos reglamentarios, lo que según Dellacasa, implica ser **"un alcahuete de la escuela".**

"Hay que palmearle todos los días las espaldas a los miembros de la Escuela de la AFA para que uno sea tenido en cuenta en los ascensos, eso me consta a mí", afirmó.

Denunció por otra parte que **"la escuela que yo integré, tuvo la virtud de terminar con la corrupción de los ascensos que se originaban desde el sindicato de la Asociación Argentina de Arbitros. Como la AFA era el ente patronal, le convenía estar bien con el sindicato".**

También Dellacasa aseguró que **"a veces el acercamiento de las seccionales de la policía con los clubes impide tomar medidas drásticas y severas para quienes cometen desmanes y grotescos fuera de lugar en las canchas".**

Cuando se le preguntó si era verdad que los dirigentes sacaban a los hinchas de la cárcel, Dellacasa respondió: **"Claro, sin duda. Cuando alguien va a interceder por individuos de este tipo, hay que meterlo preso a él también, para terminar con todas esas cosas. Hay hombres que son detenidos porque piden aumento de sueldo y no aparece ningún dirigente de fútbol para sacarlo".**

Asumió "El Piojo"

CORDOBA, 20 (De nuestro corresponsal).— **José Yudica** se hizo cargo ayer del plantel profesional de Belgrano, tras haber firmado un contrato cuya suculenta cifra sorprendió a los medios locales.

El titular de la entidad cordobesa, Manuel de Palacios, admitió por la tarde que gran parte del contrato de Yudica será solventado por un grupo de socios.

Según un pacto firmado, ese grupo de socios no recibirá devolución alguna del dinero que desembolse.

Si bien no ha trascendido lo que cobrará por mes Yudica, trascendidos indican que la cifra es sorprendentemente alta para una institución que viene experimentando serios problemas económicos.

Yudica intentará clasificar a Belgrano para el próximo Regional.

Pero es improbable que de alcanzar esa meta Yudica quede en el club ya que el mismo entrenador ha dicho que tiene media palabra comprometida con una entidad colombiana.

El Rojo se Quedó Corto

0 **PLATENSE:** Capomazzi; F. Bellini, Pereyra, Arbello y Maidana; D. Bellini, Acosta y César; Leani, Ivanovich y Bisaccio (Frías). DT: F. Bellini.

2 **INDEPENDIENTE:** Prono; Yáñez, Danuzzi, Carro y Collazo; Reynoso, Lavadaz y Ríos (Borzillo); Percudani, Buffarini (Estable) y Suárez. ST: R. Navarro.

Goles: 1-0, 29m. ST. **Percudani** (I). Recibió un pelotazo en posición dudosa y aprovechando que la defensa se quedó reclamando, convirtió.

2-0, 40m. ST. **Suárez** (I). Combinación entre Reynoso y Suárez, que el puntero definió con serenidad y oportunismo.

Penal atajado: 4m. ST. **Capomazzi** (P) a Yáñez (I), por falta del arquero a Percudani, que el marcador de punta remató muy mal.

Arbitro: Biscay (Bien). Pitó con ecuanimidad imponiendo su autoridad desde el primer minuto de juego. Recurrió a la tarjeta amarilla cuando fue necesario.

Cancha: Vélez.

EL SOBRESALIENTE: Percudani.

El torneo "Proyección '86", en cada fecha que se disputa sirve para demostrar el acierto de su realización y, además, pone "en vidriera" a jóvenes y promisorios elementos que tienen la gran oportunidad de mostrarse como vedettes ante el gran público.

En cancha de Vélez Sársfield hubo como es habitual, bastante público que siguió con interés las alternativas del juego.

Se enfrentaron Platense - Independiente ganando este equipo por 2 a 0, pero no le sirvió de nada. En el partido de ida el vencedor había sido Platense por 3 a 0 y, en consecuencia, por mejor gol fueron los "Calamares" quienes se clasificaron para las semifinales.

Independiente incluyó a Percudani por primera vez en su formación a los efectos de reforzar el equipo en este riesgoso compromiso y el joven supo responder bien a la expectativa.

En la primera etapa se corrió mucho, pero los delanteros vieron cerradas las posibilidades netas de gol.

Precisamente en esta etapa estuvo la posibilidad de victoria para los "Rojos" de Avellaneda. A los 4 minutos tuvo una situación favorable que fue desperdiciada. Se produjo penal favorable a Independiente, lo ejecutó Yáñez y el arquero Capomazzi le ahogó el grito de gol.

Pareció entonces que Platense se agrandaba y se hacía dueño de la situación pero Independiente mostró que mandaba en el partido y adelantando a sus hombres presionó en forma tenaz.

Fue así como logró la apertura del tanteador a los 28 minutos, precisamente por el mencionado Percudani. Ya en ventaja el equipo de Avellaneda siguió siendo el mejor. Más sereno y bien plantado en el campo de juego.

• PROXIMA FECHA

El torneo proseguirá el martes venidero a las 21, siempre en cancha de Vélez, con un excelente partido: Racing Vs. Argentinos Juniors.

¿LA GENTE SE OLVIDO DE ADOLFO?

No necesita presentación, su pasado es suficiente garantía como para que su nombre no sorprenda al oído más neófito. Hoy, a los 64 años, **Adolfo Pedernera** acepta que necesita volver a trabajar, aunque reconoce que los dos años de inactividad han forjado su espíritu de lucha, haciéndolo nuevamente **"apretar los dientes"** y sobreponerse. No obstante, busca **"recuperar el romanticismo y el amor que hemos perdido"**, volver al pasado **"para que también vuelva la alegría".**

Con simpleza, aunque de pensamientos profundos, Pedernera justifica su manera de ser, de vivir y de sentir. **"Los grandes románticos —aseguró— también vivieron con el recuerdo de Romeo y Julieta".**

Con una sucesión de palabras que conforman una comunión entre la vida y el fútbol, Pedernera va dando forma a su pensamiento para recalcar en este último: **"Dije hace poco —aclaró— que en los jugadores actuales observo una total carencia de personalidad futbolística. A pesar de muchas críticas lo sostengo. No puedo aceptar que en la Argentina, sin duda una tierra de jugadores de fútbol, existan muchachos que durante un entrenamiento hacen mil maravillas con la pelota, pero cuando tienen que jugar en primera, no arriesgan. Y esto se acrecienta cada vez más. Estoy seguro de que se puede jugar otro fútbol, más alegre, más artístico, más atrevido. Ahora, lamentablemente, somos más para destruir que para construir y entonces aparece esta realidad. El fútbol está dentro del confusionismo general que vivimos los argentinos, pero tenemos elementos como para volver".**

En un sumario análisis, Pedernera rescató algunos de los jugadores **"atrevidos"**, aquellos que desbordan esa personalidad futbolística: **"Maradona, Bochini y Houseman son tres futbolistas con personalidad. Son esos magos que en lugar de sacar un conejo de la galera, sacan un libro de cuentos. Siempre sorprenden".**

Pedernera también habló de su presente personal. Sin actividad futbolística desde que se alejó de las divisiones inferiores de River Plate, donde asistió como director técnico durante 1979, 1980 y 1981, explicó: **"Ahora estoy en un paréntesis de desocupación. Extraño el fútbol. Tengo ganas, fuerza y voluntad para volver. Creo que estoy vigente, pero reconozco que los años me van relegando y por eso entiendo y respeto el derecho que tienen aquellos que hacen la opción y se quedan con entrenadores jóvenes. Afortunadamente, en nuestro medio hay técnicos muy jóvenes y capaces que han llevado al éxito a varios equipos...".**

Tras asegurar que **"estoy colaborando con una agencia de publicidad para organizar algunos torneos de fútbol con ex jugadores"** y aclarar que **"trato de buscar el peso porque la vida está muy difícil y bien sabemos que nadie regala nada"**, Pedernera reconoció: **"No me molesta decir que necesito trabajar, al fin y al cabo, el fútbol es mi vida y toda mi vida estuvo a su servicio".**

Pedernera hoy. Idolo olvidado y sin trabajo.

FRANCESCOLI: SE HIZO

Tras una Reunión en Montevideo, se Concretó hoy su Transferencia

MONTEVIDEO, 20 (Especial).— Directivos de River Plate de Buenos Aires y de Wanderers de esta ciudad llegaron esta mañana a un acuerdo definitivo sobre la transferencia del jugador Enzo Francescoli, quien estaría en condiciones de debutar en el fútbol argentino el domingo próximo.

La confirmación del pase fue obtenida de boca de Norberto Salvo, intermediario actuante en la operación, quien indicó que "dirigentes de las dos entidades siguen reunidos en uno de los salones del hotel Oxford, ajustando diversos detalles de la operación, pero lo fundamental que es la concreción de la transferencia ya está arreglado".

Los dirigentes riverplatenses que participaron del cónclave fueron Patrick Noher, Julio Paoletta, Onofre Andujar, Roberto Galeano y Miguel Renzi, en tanto que por Wanderers estuvo su presidente, Mateo Giri, junto a dos integrantes de la comisión directiva. El club oriental habría desistido de su pretensión de contar con el jugador hasta el 19 de mayo próximo, y este podría jugar el domingo en River.

● LO DE AYER

En la víspera, se reunieron en el hotel Oxford de Montevideo, los dirigentes riverplatenses Noher, Paoletta, Honzani, el tesorero Suárez y el abogado de la correspondiente entidad. Por su parte los uruguayos contaron con la presencia del presidente Mateo Giri, el vicepresidente José Rastelli y el directivo Aníbal Mesa. En dicha entrevista quedaron de acuerdo en la cifra y la forma de pago con que se redondearía la operación. Pero la única diferencia se planteó cuando la gente de Wanderers les anticipó a sus pares porteños que no entregarían al jugador hasta que no finalizara su participación en la Libertadores. Esto quiere decir que River recién podría contar con Francescoli en sus filas para el 19 de mayo venidero.

River, cuando escuchó esta cuestión, puso el grito en el cielo y replicó que en esos términos la negociación no podía seguir. De acuerdo con lo que *informaron luego de la misma*, River le pagaría 50.000 dólares a Wanderers cuando Francescoli viaje a la Argentina para integrarse al plantel "millonario" y luego completaría con documentos avalados por el Banco Santander el resto de la operación. En definitiva, los uruguayos embolsarían la cantidad de 310.000 dólares limpios de polvo y paja. Mientras tanto Francescoli se llevaría, también del bolsillo de River, la jugosa suma de 62.000 dólares y como si esto fuera poco los riverplatenses asimismo responderían al porcentaje que le corresponderá al empresario Norberto Salvo, que fue el que tramitó toda la operación.

● HOY

Las negociaciones se reanudaron esta mañana muy temprano y tras una hora de puertas cerradas el intermediario Salvo fue el primero en confirmar a los periodistas presentes en el lugar que la transferencia se había realizado.

Pese a ello, dijo desconocer los detalles inherentes a la misma, "**aunque** —manifestó— **supongo que son los mismos de los que se hablaba en las últimas horas de anoche, con la variante de que el jugador podría integrarse al equipo de River ya mismo, que era lo que en realidad había detenido momentáneamente las tratativas**".

Finalmente indicó que "**de ser cierto esto último, en el día de hoy la Asociación Uruguaya le dará el pase y el jugador podría estar en Buenos Aires esta misma noche, para ponerse a las órdenes del técnico de River**".

Internan... Bronca co...

Las internas se han pu... únicamente en los pa... deberán dilucidar quié... destinos del país. Ahora ... Tal el caso de **River**, en ... **Riverplatenses**, desafío ... lli a presentarse a una ... tiria contra un miembro ... Infantil de la entidad.

El desafío de este Mov... según afirman "**con la fin... el fiel reflejo de que en R... Movimiento de Socios R...** nos de sus integrantes.

La propuesta le llegó al ... un telegrama que le envió ... firmado por **Juan Olmos**, ... rio del mismo.

Este Movimiento, que se ... expresó su claro apoyo a la ... entidad "millonaria". Rah... también sus simpatías ha... calificado de "**Anónimo**" ... solo debería estar compue... Sin embargo, los integr... guros que de concretarse ... verdad de lo que pasará ... destronar a Aragón Cata...

JUSTO EN LA BOCA DE

Amistosamente, los Xeneizes Fueron Devorados por ...

3 **GIMNASIA:** Gasparoni (25m. ST. Castagnetto); Roma, Acevedo, W. Kuzenka y Tempesta; Lúquez (8m. ST. Pantaleo), R.Kuzenka y Carrió; López (18m. ST. J.Rodríguez), Sánchez (ST. Pedrazzi) y Flores (ST. Toledo): DT: Cocco.

0 **BOCA:** Gatti (ST. Barisio); Comelles, Ruggeri (10m. ST. Stafusa), Mouzo y Bordet; Bachino, Krasouski y Morandini (ST. Mendoza); Domínguez, Gareca (10m. ST. Tamer) y Vázquez (15m.ST. Córdoba): DT: Faraone.

Goles: 1-0. 6m. (PT), **Flores (G).** López metió en profundidad para Flores
2-0. 16m. (ST). **López (G).** Gran jugada personal de Carrió
3-0. 32m. (ST), **J.Rodríguez (G).** Mouzo entregó corto una pelota a Barisio, Rodríguez estaba a la expectativa
Arbitro: Lamolina (Bien). **Cancha:** Gimnasia.
EL SOBRESALIENTE: Héctor López. Fue imparable para la defensa de Boca en toda la noche.

Sobre la base de un trabajo más ordenado y contundente —especialmente por lo realizado en el primer tiempo— Gimnasia logró un triunfo contundente frente a un pálido Boca, que pasó por la Ciudad de las Diagonales sin pena ni gloria.

Y tal contundencia demostrada por los "Mensanas" se vio reflejada en las cifras, ya que a través de todo el encuentro mantuvo un estilo de juego donde lucieron Héctor López, Sánchez y el debutante Walter Kuzenka.

Boca, por su parte, decepcionó en todas sus líneas. Solo fueron rescatables las subidas de Comelles, pero ello no fue suficiente para paliar el enorme déficit futbolístico que mostró el equipo de La Ribera.

El gol prematuro de Flores fue producto de esa magnífica producción que comenzó a ejercer el local, justificando así la diferencia en un encuentro que luego se caracterizó por el juego fuerte y mal intencionado.

Y justamente en ello, se convirtió en principal actor el marcador de Gimnasia, Lúquez, a quien el árbitro Lamolina invitó a que se retirara a poco de iniciado el complemento, luego de cometerle un violento foul a Bordet.

Pero no solo Lúquez fue quien practicó ese juego fuerte sino que tuvo varios imitadores, a tal punto que el juez tuvo que llamarle la atención a los capitanes para que no cometieran más infracciones violentas.

Boca, al no tener una salida clara, apeló a su fórmula habitual y que buenos resultados le ha dado hasta el presente. Sin embargo, ahí tampoco tuvo eco tal gestión, por cuanto el juvenil debutante zaguero ... "borró" prácticamente a ...

De tal manera, Boca ... pendio de errores, tanto ... ofensivos. Para colmo de ... de triunfo, y por quien se ... partido amistoso, Jorge De... co estaba en una noche ...

Los numerosos cambios ... complemento por ambos ... decreciera ese juego fuerte ... teriormente. No obstante, ... tactas las diferencias ante...

Gimnasia seguía siendo ... ta y del campo. López sigu... nentemente ante los ma...

Gatti y Domínguez. Los dos homenajeados de la noche. En futbol, Gimnasia "mato".

Kusenka anuló a Gareca y logró un buen debut. El "9" de Boca no pudo superar...

El Uruguayo Randazzo

"A mí no me vengan con ninguna cosa rara. River quiere comprar a Francescoli y no saben que tienen un jugador igual. Y ése soy yo: sí señores, Randazzo es el Fransescoli argentino".

Sin duda que el boquense y actualmente en River no anda con chiquitas. El comentario lo hizo entre amigos y desde su "Papamóvil" una camioneta que adquirió hace poco tiempo.

Bichitos, de Festejo

Todo el plantel de Argentinos y algunos ex jugadores de la entidad se reunieron noches pasadas en un comedero de Devoto para festejar el cumpleaños (no se dijo cuántos) de un conocido hincha de la entidad de la Paternal al que conocen con el apodo de "Camaleón" porque cambia de colores según la ocasión. El mencionado es maitre de un boliche de onda donde para casi todo el plantel de los Bichos

Alonso-Veira: Cena Gratis

Alguien dijo, a juzgar por lo que vio, que el año que viene Alonso se pone la azulgrana. Es que se lo vio cenar anoche en un restaurante de Forest y Olleros, a solas, con el "Bambino" Veira. Nadie supo el motivo de la reunión, pero lo que sí se supo es que cuando pidieron la cuenta no les quisieron cobrar

Luis Zaeta trajo el chimento.

Passini Podría Irse

Otro que puede emigrar y van... Ayer estuvieron en la práctica de All Boys dirigentes del club colombiano Independiente Santa Fe. Y su objetivo era ver en acción al centrodelantero Passini. Después de la práctica se fueron en silencio pero, según nos chimentaron, averiguaron con quién había que hablar. Y además prometieron ir el sábado para verlo jugar oficialmente.

Almirante, Preocupado

Almirante Brown hizo un buen negocio con la venta de Veloso, jugador que vino libre de San Lorenzo. Pero ahora los dirigentes de la entidad de Isidro Casanova están bastante impacientes ya que debieron recibir 35 mil dólares en marzo pasado, pero la plata no apareció y tampoco ninguna noticia. Y para colmo la entidad necesita de ese dinero para ponerse al día con el plantel.

LOS PIT...

La Asociación Argentina ... tirá en las próximas hora... expresando disconformi... controlar los encuentros ... ficado, **San Martín**, juega... **San Miguel de Tucumán**, ... **con la sanción originari... por el Tribunal de Disci...** uno de los integrantes ... mial.

La fuente aseguró que "**... ne, iremos a dirigir a la ... Tucumán, porque somos ... mos a dejar bien sentada ...**

"**No puede ser que prim... Disciplina, castigue a la ... —San Martín— con siete ... en el estadio de Central C... go del Estero, y de buena ... previa consulta a ningu... da reducir la pena**".

"**Por eso mismo** —ase... mente uno de los integra...

UN AUMENTO SORPRESA

Desde el fin de Semana, las Populares Costarán un 15 por Ciento más

Cuando nadie lo esperaba, la AFA se puso "a tono" con la carrera de los precios hacia arriba que se verifica en todos los órdenes de la economía. En efecto, desde ayer y a partir del próximo sábado rigen nuevos precios para las entradas a los partidos de fútbol de Primera, Primera B, C y D. Y lo notable es que el aumento va a efectivizarse a fines de mes, cuando los bolsillos de muchos aficionados comienzan a tener sobrado espacio porque los pesos (los pocos pesos) ya volaron apenas transcurrida la primera quincena... En fin...

Estos son los importes: para Primera A desde el sábado próximo la entrada general cuesta 80.000 pesos, lo que significa un punto menos que el 15% de aumento sobre el costo anterior que era de 70.000 pesos.

También desde el sábado los boletos para Primera B tienen otro precio: de 50.000 que costaban hasta el sábado anterior pasan a cobrarse 60.000 lo que significa aquí un 20% de aumento.

Para Primera C, el costo es de 35.000 y para Primera D de 25.000 pesos.

Jubilados, pensionados y damas seguirán pagando lo mismo: para Primera 30.000, Primera B 15.000 y Primera C 10.000.

● EN FERRO

Tal como adelantáramos ayer, el Comité Ejecutivo no convalidó un pedido de San Lorenzo para sacar de su estadio a Ferro Carril Oeste. En consecuencia el domingo próximo, Ferro-San Lorenzo se jugará en el estadio de Caballito.

● INTEGRAN COMITE EJECUTIVO

Fue dado a conocer oficialmente el nuevo Comité Ejecutivo que regirá el fútbol nacional desde ayer hasta abril de 1984: Presidente, Julio Humberto Grondona; vicepresidente primero, Rafael Aragón Cabrera (River); vicepresidente segundo, Ricardo Petracca (Vélez Sársfield); secretario, Martín Noel (Boca); tesorero, Julián Pascual (Ferro); secretario de Hacienda, Héctor Habib (San Lorenzo); secretario de Relaciones Internacionales, Ramón Vinagre (Racing Club); secretario de Asuntos Legales, Súper Manuel Corral (Unión); secretario de Torneos, Nelson Oltolina (Estudiantes de La Plata); secretario de Prensa y Relaciones Públicas, Humberto Carlés (Argentinos Juniors); secretario de Asuntos Internos, Luis Mestelán (representante de Ligas del Interior) y representante de Primera B, Eduardo de Luca.

● TORNEO DE VETERANOS

El domingo proseguirá el torneo de veteranos. A partir de las 14 jugarán Vélez-Estudiantes de La Plata; Nueva Chicago-Temperley; Boca-Huracán; Ferro-Racing Club e Independiente-San Lorenzo de Almagro.

Siempre y cuando claro está no surjan inconvenientes de último momento (como ha pasado ya en algunas oportunidades) y alguno de estos encuentros no se dispute. Hay que tener en cuenta que muchos aficionados concurren a la cancha muy temprano para ver en acción a los jugadores de otras décadas y muchas veces se encuentran con la novedad de que el cotejo no se disputa

Es de hacer notar que este torneo causó sensación en las primeras jornadas, pero luego con la incursión de jugadores que hace muy poco tiempo dejaron el fútbol activo, la cosa se hizo algo despareja

...mente, hay ...con Santilli

...to de moda y ya no se barajan ...s políticos que dentro de poco ...rá el responsable de regir los ...s han trasladado a los clubes. ...l cual el **Movimiento de Socios** ...dirigente opositor **Hugo Santi**...ción interna, en la cual compe... ...de la Subcomisión de Fútbol ...miento de Socios, fue lanzado ...**lidad de demostrarle a Santilli** ...**er existe una familia que es el** ...**erplatenses"**, afirmaron algu...

...dirigente opositor por medio de ...el citado Movimiento y que está ...residente y **Luis Porta** secreta...

...definió como apolítico, aunque ...gestión del actual titular de la ...del Aragón Cabrera, así como ...ia el Partido Justicialista, fue ...por Santilli, quien comentó que ...to **"por un grupo de personas"**. ...ntes del Movimiento están se...u desafío Santilli conocería la ...a fin de año cuando pretenda ...era.

EL LOBO

Gimnasia

...Walter Kuzenka ...reca en el juego. ...zó a ser un com... ...defensivos como ...les, su otra arma ...bía acordado el ...nguez, tampo... ...producidos en el ...equipos, hizo que ...que se empleó an... ...mantuvieron in... ...observadas. ...llueño de la pelo... ...anando perma... ...adores rivales, acompañado por Sánchez primero y luego por Pedrazzi.

Y tal superioridad en el juego, tuvo su premio. Gimnasia aumentó la ventaja, luego de una excelente jugada personal de Carrizo quien dejó solo a López para que éste se hiciera presente en el marcador.

Boca, en tanto, quiso suplir su falta de coordinación con esfuerzo físico.

Sin embargo, tampoco tuvo suerte. La noche era de los "Mensanas" quienes estaban inspirados.

Así, al cumplirse la última media hora de juego, llegó el tercero como producto de un error de Mouzo, quien quedó corto en su pretendida entrega para Barisio. Jorge Rodríguez, que estaba a la expectativa, no perdonó y puso la "tricota" para Boca en una noche muy fría, pero calentita en cuanto a goles.

Ruggeri le reclama al arbitro Lamolina, pero no hay nada que hacer. Gareca se va enojado y con la tarjeta amarilla en la espalda. Por momentos fue un partido con juego muy brusco.

Lo de Gareca se Está Complicando

Todavía no se definió el tema **Ricardo Gareca**. Es más, entendemos que la solución, además de ser difícil, tardará en llegar. El delantero boquense, quien ayer integró el primer equipo ante **Gimnasia y Esgrima La Plata**, por el pase de **Jorge Dominguez**, estuvo dialogando con su representante **Guillermo Cóppola**, a quien le comunicó que está decidido a **"pararse"** si los dirigentes boquenses no toman carta en el asunto de su contrato.

Se supo en la Ciudad de las Diagonales que el rubio delantero —tal como ya primiciara CRONICA— además de pretender una retribución mensual de 350 millones de pesos, solicitaría que se le abone una prima por el contrato de la temporada '83, únicamente si **Boca** lo transfiere. Es decir dinero en el caso de que a **Boca** le ingrese. De lo contrario, el delantero jugará solamente por el sueldo mensual.

Además tomó cuerpo la versión que asegura que en las próximas horas llegarían a la **Argentina** dirigentes del club español **Zaragoza** para intentar lograr el pase del centrodelantero.

La gente del **Zaragoza**, quien aparentemente transferiría a **Italia** a **Valdano**, está sumamente interesada en contratar a **Gareca**.

El asesor financiero de **Boca, Carlos Heller**, admitió que **"existe una oferta del club español por Gareca"**, y agregó que **"dimos nuestra promesa de mantener una absoluta reserva"**.

Con respecto a la oferta que hará el **Zaragoza, Heller** aclaró que **Boca tiene firmado un poder para no transferir a Gareca** a otra institución italiana que no sea el **Torino "pero lo puede hacer a cualquier otro lugar del planeta"**.

Mientras tanto, cuando fue preguntado si el pase de **Gareca** al **Torino** se habría enfriado, **Heller** aclaró que **"no creo que sea así. Ellos** —por el Torino— **lo necesitan recién en julio, seguro que ustedes especularían, y creo que es lo que está haciendo el Torino"**.

Finalmente el representante de **Gareca, Guillermo Coppola** agregó que **"el club italiano dará su respuesta esta o la próxima semana, porque Narciso Pezzoti** —manager del Torino— **dijo que necesitaba diez días para decidirse.**

● PLAQUETAS PARA GATTI Y DOMINGUEZ

Los futbolistas **Hugo Orlando Gatti y Jorge Dominguez** antes del partido contra **Gimnasia** recibieron de manos de los directivos mensanas una plaqueta por haber dejado buenos recuerdos en la entidad platense. Por su parte representantes de la hinchada "tripera" hicieron entrega a los jugadores boquenses de un pergamino y una medalla.

● LUQUEZ, NERVIOSO

Por "orden" del juez del partido, **Francisco Lamolina**, el técnico de **Gimnasia, Victorio Nicolás Cocco**, reemplazó a los 8 minutos del complemento a **Luquez** por **Pantaleo**. Parece que el ex jugador boquense estaba bastante nervioso y se descargaba en los tobillos de los jugadores de **Boca**. De ahí "la orden" del cambio.

...TOS SE HARAN OIR

...**e Arbitros** emi... ...un comunicado ...por tener que ...el reciente clasi... ...en la ciudad de ...**no cumpliendo** ...**ente impuesta** ...según señaló ...sa entidad gre...

...**"si la AFA lo dispo...** ...**dad capital de** ...**ónicos, pero va...** ...**nuestra posición"**. ...**el Tribunal de** ...**dad infractora** ...**dos, a jugarse** ...**oba de Santia...** ...**primeras sin** ...**nosotros**, ...deci...

...según extraoficial... ...de esa entidad gremial— **vamos a acatar lo dispuesto por la AFA pero vamos a dejar sentada nuestra posición, que a nadie le quepa ninguna duda"**.

● INSTITUTO CONTRA ESPOSITO

El doctor **Oscar Aliaga**, representante de **Instituto de Córdoba** ante la Asociación del Fútbol Argentino, presentó una nota de protesta ante el presidente del **Colegio de Arbitros, coronel Carlos Michel**, relacionada con las actuaciones de algunos jueces, en especial de **Carlos Espósito**, quien dirigió el domingo pasado el encuentro que la entidad disputó ante **Vélez Sársfield**.

En esa oportunidad el juez **Espósito** cobró una presunta falta dentro del área, de **Victor Heredia** a **Vanemerak**, lo que originó airadas protestas de los jugadores cordobeses.

Según trascendió en fuentes confiables el doctor **Aliaga** habría cuestionado severamente en especial al juez **Espósito**, ya que en los últimos cinco partidos en que dirigió a **Instituto** siempre los perjudicó

SOBORNO: HAY NOVEDADES

CORDOBA, 20 (De nuestro corresponsal).— Al hallar **"dificultades mayores para la exhaustiva investigación"** en la causa contra los futbolistsas **Carlos Morete** y **Rubén Gibaudo** quienes son procesados por presunto soborno en perjuicio del ex arquero de Instituto, **Carlos Munutti**, el juez en lo Correccional de Tercera Nominación de esta ciudad, **Saúl Roitman**, se declaró incompetente.

Por tal motivo, el sumario fue elevado al **Superior Tribunal de Justicia**, para que lo derive a la Cámara del Crimen que corresponda por turno.

Según los trascendidos que circulaban por el Palacio de Tribunales local, esta semana se iban a realizar audiencias públicas, constituyéndose de cumplirse ello, en el primer antecedente del empleo de esa modalidad en este tipo de juicios. Fuentes seguras manifestaron que las actuaciones fueron giradas a la Cámara Sexta en lo Criminal.

El juez Roitman se ajusta de tal manera a lo prescripto en el artículo 47 del Código de Procedimientos Penales de la provincia y disposiciones concordantes, según las cuales la competencia de un Juez Correccional está supeditada a las condiciones del caso, por lo que dispuso declararse incompetente.

Según estas disposiciones, el juez Correccional no intervendrá cuando se trate de un asunto complejo y solo entenderá en aquellos que no ofrezcan mayores dificultades en la investigación de los hechos o en la aplicación de la ley represiva.

Las mayores dificultades que presenta este caso radican en la existencia, como elemento de prueba, de una cinta grabada, la que se suma las circunstancias que escapan a la inmediatez de la prueba y por ello a la naturaleza propia de la competencia del Juzgado Correccional.

La decisión del juez Roitman de declararse incompetente, le agregó una nueva nota de suspenso a una causa que es seguida en los ámbitos deportivos con sumo interés.

Lo de Toulon, Esta Noche

Todavía no está decidido en definitiva. La AFA someterá a la decisión de los presidentes de los clubes de Primera División, la participación del Seleccionado Juvenil de Fútbol en el Torneo de las Esperanzas, a jugarse en junio venidero, en Toulon, Francia.

El señor Julio Grondona, en su carácter de presidente afista, convocó para hoy por la noche a todos los presidentes de clubes de Primera División "para tratar temas de candente actualidad", se dijo. Entre ellos estará la eventual participación de Argentina en el torneo de Toulon.

La reunión de los presidentes tendrá lugar inmediatamente antes que la que efectuará el Comité Ejecutivo, que decidirá en esa oportunidad la concurrencia a Francia.

La participación del equipo argentino en Toulon, la que apoya y alienta el director técnico de la AFA, Carlos Bilardo, está en dudas por razones de orden económico

Algunos clubes de Primera División se oponen a esta participación por el hecho de tener que ceder jugadores simultáneamente a dos seleccionados, el Juvenil, que participa en México y el de Toulon, ya que ambos torneos se superponen.

Freddiani se estira para llegar al balon y rechazara. Quilmes madrugo y pudo ganar.

Ya cae el centro que todos buscan; solo Gomez de Armas conectara, para ser gol.

QUILMES MADRUGO Y NADA MAS

• Hizo un gol en los Vestuarios y le Alcanzó Para "Descolonizar"

Sonó el despertador, Quilmes se levantó, hizo el único gol del partido y se volvió a acostar. Eso fue lo que ocurrió exactamente en el Sur, cuando los "Cerveceros" enfrentaron a Colón, tratando de ponerse al día con los encuentros atrasados que llevan en la divisional "B". Los santafecinos trataron de llegar a la igualdad, pero no supieron tomar por el camino correcto ya que sacrificaron profundidad por dominio intrascendente.

Cuando ni siquiera se habían medido las fuerzas de uno y de otro y el pitazo inicial de Sinnot todavía estaba fresco en los tímpanos, apareció Gómez de Armas para recoger un centro de Freddiani y Quilmes comenzó a ganar.

Porque partir de esa desventaja inicial, que después fue final, Colón comenzó a pagar muy caro su falta de penetración y su carencia de efectividad.

Ferreyra superaba permanentemente a Héctor López, pero siempre se demoraba en una de más para favorecer la absorbencia de la zaga "cervecera". Mientras tanto Pesoa y Solís brillaban por su ausencia o se desdibujaban en pases laterales que a lo único que apuntaban era a matar las sorpresa. Quilmes sabía que tenía los dos puntos en el bolsillo y su antagonista tenía la obligación impostergable de venírselos a sacar. Con esta apreciación del encuentro, el local replegó sus líneas por completo. Freddiani solo se dedicaba a pelearle el arranque a Balbuena; Gallardo no despegaba su espalda del pecho de la línea de cuatro y Martínez que era el único que se mostraba con algún reflejo de creatividad, no encontraba un socio para dialogar en alguna pared.

Los quilmeños aguantaban con uñas tensas y dientes apretados. Solo dejaban que Lorea distrajera la atención de su rival con arremetidas vigorosas, remates con más fuerza que dirección y la búsqueda de cabezazos para los que le había elegido la marca de Bartolomei.

Mientras tanto, Acevedo y Gómez de Armas, sin espíritu de lucha, se fueron dejando superar por una defensa santafecina que daba muchas ventajas y que en contadas oportunidades trataron de aprovechar como realmente correspondía.

Tocalli debió ir al suelo, salir a cortar y jugársela en algún mano a mano, pero no es menos cierto que Quilmes esporádicamente contragolpeaba para poder seguir justificando con "alfileres", un triunfo que continuaba marchando hacia el final.

En los últimos minutos fue cuando Colón comenzó a percibir el frío de la hoja de la guillotina que caía sobre su cuello. Recién allí tomó real conciencia de que se quedaba sin el pan y sin la torta. Entonces salió a quemar los últimos cartuchos y fue cuando creó algún peligro para guardar en el anotador.

Pero también no es menos cierto que Quilmes supo aprovechar esos adelantamientos llenos de ceguera, para hacer lo suyo, a través del contragolpe. En definitiva llegó el pitazo que selló el triunfo cervecero y que trata de hacerlo trepar en la tabla de posiciones.

1 **QUILMES:** Tocalli; Zárate, Craiyacich, Clide Díaz, Héctor López; Freddiani (ST Pedernera), Gallardo, Martínez (ST Gissi); Lorea, Acevedo y Gómez de Armas. **DT:** Trigili.

0 **COLON:** Buticce; Juncos, Bartolomei, Godano, Bustingorria; Mercado, Andrada, Balbuena; Ferreyra (ST Mir), Pesoa y Solís. **DT:** Hurtado.

Gol: 1-0; 3m PT Gómez de Armas (Q). Godano le cometió infracción a Acevedo antes de que ingresara al área. El tiro libre lo asumió Zárate. Este metió en profundidad a Freddiani que ganó la línea de fondo y envió un centro rasante. Al mismo lo disputaron Acevedo y Godano que no pudieron alcanzar, pero si Gómez de Armas que arremetía. Su tiro seco derrotó la resistencia de Buticce, que nada pudo hacer ante el fusilamiento.

Arbitro: Patricio Sinnot **(Regular).** No tuvo mayores problemas, aunque en determinados pasajes del encuentro sacó a relucir falta de personalidad para controlar el temperamento de algunos jugadores a los que se les escaparon piernas demasiado fuertes. No obstante esto, el partido no dio para más y pudo llegar a feliz término.

Cancha: Quilmes

Recaudación: 129.200.000 pesos.

EL SOBRESALIENTE: Lorea. Nunca bajó los brazos y contagió de fervor a sus compañeros cuando el trámite se le había complicado por la reacción santafecina.

Antes de Empezar, Corrió una Versión "Pesada"

Antes de la iniciación del encuentro, los aficionados locales que concurrieron al estadio cervecero, tuvieron una incertidumbre con respecto a la presentación del primer equipo ya que se corrió el rumor de que Quilmes jugaría ante Colón con elementos de las inferiores. El motivo de esa supuesta ausencia del equipo titular se debía a que la institución les adeudaba varios meses de sueldo del año anterior así como también algunos premios.

A la hora de la verdad se disiparon todas las dudas al salir al campo de juego el primer equipo quilmeño

Posteriormente, en los vestuarios, el presidente de la Comisión de Fútbol, el "Gordo" Argañaraz, aclaró la misteriosa situación que se creo en torno de la deuda que mantendría el club con sus jugadores y la negativa de éstos en salir a la cancha. Argañaraz, explicó: **"Ayer, (por el lunes) en una emisora radial, un sujeto quien se identificó como el 'Gordo' a secas, dijo que el plantel de Quilmes no iba a jugar porque se le adeudaban meses del año pasado y una sarta de mentiras más. No sé con qué propósito, ese buen señor se presentó en la radio para hacer esas declaraciones. Seguramente, para restarle público al encuentro, pero afortunadamente no lo consiguió".**

El "Gorrión" López, ratificando un poco las palabras del dirigente expresó: **"Prácticamente, estamos al día. Solo nos deben el mes de marzo, pero de ninguna manera desde el año pasado".**

• DEBUTARON

En Quilmes debutó Craiyacich como primer marcador central en reemplazo de Milozzi que anoche no estuvo ni en el banco de suplentes y que de acuerdo con lo trascendido en la cancha, el zaguero quilmeño habría tenido problemas con el técnico Trigili. Por su parte, Buticce hizo su debut en el arco de Colón.

Cantatore es Optimista

SANTIAGO, Chile, 20 (ANSA).— Confiado en que su equipo logrará conquistar en Buenos Aires puntos vitales para su clasificación en la actual edición de la Copa Libertadores de América, se manifestó el director técnico de Cobreloa, Vicente Cantatore.

"Tal como ha sido siempre, el futuro de Cobreloa en la Copa Libertadores depende exclusivamente de lo que pueda conseguir por sus propios medios. La clasificación, entonces, es solamente cosa nuestra", aseveró Cantatore al referirse a los próximos partidos de su equipo ante Ferro y Estudiantes de La Plata.

Al respecto de la forma en que encarará los partidos fijados para el próximo mes de mayo, Cantatore dijo que el campeón chileno **"jugará con cautela pero sin renunciar jamás a la posibilidad de ganar. A los dos equipos los respeto. Me inquieta el buen juego aéreo de Ferro y el ambiente que pueda crear Estudiantes. Siempre he creído que para llegar a las fases finales de la Copa es necesario confiar nada más que en los medios propios, prescindiendo de lo que puedan realizar los adversarios,** afirmó el técnico al comentar las derrotas de Colo Colo, ante los mismos rivales en Buenos Aires.

Reiterando una y otra vez que **"tengo plena confianza en las posibilidades de Cobreloa"**, Cantatore expresó que su equipo **"pasa por un buen momento".**

Finalmente el técnico recordó que en ocasiones anteriores, jugando como visita por la Copa Libertadores de América, Cobreloa, ha obtenido buenos resultados pues **"solo perdimos con los campeones del torneo y con Tolima".**

Dos Punteros Germanos

HAMBURGO, 20 (DPA).— El F.C. Colonia, jugando como local, derrotó categóricamente por 4-1 al Bayern Leverkusen, en uno de los encuentros por la liga oficial alemana de fútbol.

En pocos minutos, el conjunto local se puso rápidamente en ganancia con goles convertidos por Fischer y Strack cuando corrían 4 y 10 minutos respectivamente. Sobre la media hora de juego, el Bayern Leverkusen descontó por mediación de Voege, pero antes de terminar la primera parte, Sljivo aumentó las diferencias. Apenas comenzado el segundo tiempo, Winklhofer cerró la cuenta.

En el otro encuentro jugado ayer, el Karlsruher, de local, le ganó al Borussia Dortumund por 2-0. Esta victoria fue posible merced al goleador Guenther que, primero de cabeza y después aprovechando un yerro de la defensa visitante, conquistó los tantos con los que el Karlsruhe se quedó con los dos puntos.

Cumplida la vigesimooctava fecha, el Hamburgo y Werder Bremen, siguen encabezando las posiciones con 41 puntos.

• SCHOEN ACONSEJA

HAMBURGO, 20 (DPA).— Helmut Schoen, ex entrenador de la selección de fútbol de Alemania Federal, recomendó a su sucesor Jupp Derwall desistir en el futuro de los llamados "legionarios" que juegan en equipos extranjeros.

En una entrevista periodística, Schoen, dijo que las irregularidades para conseguir los servicios de Schuster (Barcelona), Stielike (Real Madrid) y Hansi Müuller (Inter) no hacen otra cosa que originar inquietud.

Universitario Espera

LIMA, 20 (AP).— **A Universitario** —campeón peruano de fútbol— no hay entrenador que le venga bien. Porque en menos de dos meses fue dirigido técnicamente por tres entrenadores, mientras dirigentes de la entidad ya se encuentran en tratos con un cuarto.

Como se sabe, el equipo que está interviniendo en el **Grupo III de la Copa Libertadores de América** era dirigido por **Juan José Tan** que hace 40 días había reemplazado al **uruguayo Roberto Scarone.** Ante el alejamiento de aquél, ayer se hizo cargo el ex zagero de la entidad **Fernando Cuellar** aunque ya se sabe que será en forma estrictamente interina.

El gerente de la institución, **Hernán Nalvarte** en conferencia de prensa manifestó: **"Estamos en tratos con un adiestrador extranjero, para reemplazar al actual técnico. No me pidan el nombre porque no lo daré hasta que terminen las negociaciones.".** Aunque no se confirmó oficialmente se supo que el mismo no sería otro que el argentino **Roberto Resquín. Scarone,** que a fines de marzo dejó la dirección técnica de **Universitario** declaró al alejarse: **"Me voy porque ya terminé con mi contrato". Mientras tanto el técnico Tan expresó: "No pude aguantar que los dirigentes intentaran inmiscuirse en la formación del equipo. Esto ocurrió en el partido que debimos disputar por el campeonato peruano, ante León de Huanuco. El resultado recuerdo que fue de 0 - 0. Además la convivencia entre los jugadores era mala porque el club no paga y de seguir así terminará en forma desastrosa la Libertadores".**

EL NARIGON, "LOS MATA"

• La Selección Trabaja sin Descanso
• Doble Turno en Ezeiza a Todo Trapo

Los planteles del Seleccionado Argentino volvieron a realizar un intenso entrenamiento en doble turno del que no participaron activamente los jugadores de **Boca Juniors** e **Independiente.**

Treinta y cuatro futbolistas concurrieron al campo de la **Federación de Empleados de Comercio,** situado en Ezeiza, donde el director técnico **Carlos Salvador Bilardo** volvió a efectuar una exigente práctica.

No participaron, aunque concurrieron, **Ricardo Gareca, Oscar Ruggeri y Carlos Mendoza,** de **Boca,** ya que ayer por la noche debían integrar el primer equipo que iba a enfrentar a **Gimnasia y Esgrima La Plata** por la transferencia de **Jorge Domínguez.** Además los dos primeros se presentaron con anginas.

Tampoco practicaron **Ubaldo Matildo Fillol** y **Julio Olarticoechea,** ambos de **River Plate** y lesionados.

● LOS PRESENTES

Concurrieron por los juveniles Claudio **Borghi,** Jorge **Theiller,** Carlos **Prono,** Alfredo **Graciani,** Mario **Vanemerak,** Jorge **Borelli,** Oscar **Olivera,** Marcos **Capocetti,** Néstor De **Vicente,** Claudio **García,** Luis **Islas,** Roberto **Zárate,** Marcos **Do Santos,** Julio **Gaona** y Carlos **Pajurak.**

En tanto por los mayores asistieron Ubaldo Matildo **Fillol,** Daniel **Messina,** Ricardo **Gareca,** Nery **Pumpido,** Julián **Camino,** Oscar **Garré,** Alejandro **Sabella,** Rubén **Insúa,** Daniel **Kuchen,** Gustavo **Costas,** Julio **Olarticoechea,** Carlos **Mendoza,** Oscar **Ruggeri,** Norberto **Alonso,** Carlos **Arregui,** José Luis **Brown,** José **Ponce,** Jorge **Rinaldi** y Alfredo **Killer.**

En el turno matutino los seleccionados realizaron movimientos tácticos a cargo de **Bilardo** y **Carlos Pachamé,** responsable técnico del representativo juvenil que participará en el Mundial de esa categoría a jugarse en **México** el próximo mes de junio.

Además hicieron una sesión de gimnasia a cargo del profesor **Ricardo Echevarría,** para posteriormente pasar a almorzar.

Una nueva intensa practica efectuaron los Seleccionados.

Luego se formaron dos equipos que en un partido que duró sesenta minutos igualaron sin goles.

Los equipos se alinearon: Pumpido, Killer, Costas, Kuchen y Garré; Arregui, Insúa y Alonso; Rinaldi, Sabella y Ponce.

Islas; Do Santos, Borelli, Theiller y Vanemerak; De Vicente, Capocetti y Zárate; García, Pajurak (luego Gaona) y Olivera.

En la práctica estuvo presente el ex director técnico de **Quilmes** e **Instituto** de Córdoba, **Roberto Rogel,** quien hasta el momento es el máximo candidato para asumir como entrenador alterno de la Selección, aunque señaló que fue para **"observar y charlar con los muchachos".**

"Todavía no sé nada, pero cuando me ofrezcan, arreglo y comienzo inmediatamente a trabajar", agregó **Rogel.**

Por su parte **Carlos Salvador Bilardo** expresó que aún no se comunicó con **Diego Armando Maradona,** quien anteayer regresó al país, aunque trascendió que lo hará en las próximas horas.

● REUNION

Asimismo el entrenador ratificó que esta noche se reunirá con el presidente de la **Asociación del Fútbol Argentino** —AFA—, **Julio Grondona,** para decidir si la **Argentina** participa o no en el **Torneo Juvenil de Toulon, Francia,** y adelantó que **"a pesar de lo oneroso que sale el viaje y la estada de todos nosotros, estoy casi seguro de que viajaremos".**

Finalmente **Carlos Bilardo** comunicó a la prensa que estuvo presente en Ezeiza que hoy, solamente, efectuará una práctica, dejando libres a los jugadores para que éstos puedan hacer fútbol en sus respectivas instituciones.

Olimpia y Nacional Siguen "Copándose"

ASUNCION, Paraguay, 20 (UPI, AP).— Mientras **Nacional** de Montevideo buscará reafirmar su posición en el Grupo V de la **Copa Libertadores de América,** que lidera junto a Wanderers, **Olimpia** de Paraguay luchará por sumar su primer triunfo en esta edición ya que arrastra una derrota de su primera presentación cuando enfrentó al subcampeón guaraní. **Nacional.**

El encuentro, que tendrá lugar esta noche en el estadio Defensores del Chaco a partir de las 20, despertó una gran expectativa en los círculos futbolísticos locales ya que se estima que solo ganando, Olimpia tiene posibilidades de pasar a la ronda semifinal pues una nueva derrota lo obligaría a enfrentar a los equipos uruguayos como visitante sin haber cosechado puntos.

Los "Charrúas" por su parte, arribaron a esta ciudad con gran optimismo, aunque sin dejar de respetar a su rival, dada su experiencia en competencias internacionales.

Miguel Basilico, técnico de Nacional, no disimuló su cautela con respecto al compromiso de esta noche, expresando: **"Son puntos valiosos para los dos, aunque considero que más para Olimpia que ya arrastra una derrota".** Más adelante señaló que los paraguayos poseen una importante experiencia copera la que juega un rol importante y que nada tiene que ver la posición que cada equipo ocupa en los campeonatos locales.

El cotejo será arbitrado por la terna brasileña integrada por **Romualdo Arpi Filho, Arnaldo César Coelho** y **José Carlos Félix.**

OLIMPIA: Almeida; Solalinde, Delgado, Caballero y Saivia; Guasch, Benitez y Talavera; Ortiz, Pangrazio y Samaniego. DT: Breglia.

NACIONAL: Rodríguez; Ferrari, Aguirregaray, Moreira y Berrueta; Cid, Luzardo y Brindisi; Alzamendi, Cabrera y Villazán o Abalde. DT: Basilico.

Colo Colo Asegura que no Acusó a Nadie

LA PLATA, 20 (De nuestro corresponsal).— El Colo Colo, de Chile, desmintió haber acusado a Estudiantes y Ferro Carril Oeste de la Argentina de falsear el monto de las recaudaciones de partidos jugados aquí, reveló anoche el dirigente Raúl Correbo.

Correbo, presidente de Estudiantes, dijo que habló telefónicamente con Alejandro Ascui, titular del Colo Colo, quien desvirtuó el tenor de las presuntas acusaciones que difundieron agencias internacionales.

"Los chilenos objetaron los contratos de televisación de los encuentros, por entender que vulneran intereses de ambas entidades y de la Confederación Sudamericana de Fútbol", agregó Correbo.

Aclaró que según le manifestó Ascui, **"en ningún momento se trató de afectar el buen nombre de Estudiantes ni de Ferro, ni se objetaron las liquidaciones de la recaudación de esos partidos", disputados en Buenos Aires por la Copa Libertadores.**

Ascui ratificó su postura mediante un telegrama cursado a la sede de Estudiantes.

"Nosotros firmamos contrato con un empresario que gestionó la televisación y nos ofreció el doble de dinero que proponía el Canal 13", aseguró el titular estudiantil.

El empresario vendió la televisación a Chile por cuarenta mil dólares, una suma que, según Correbo, es notablemente superior a la que el Colo Colo percibió en la operación.

"Esta disparidad pudo haber provocado la inquietud en el Colo Colo que los llevó ahora a objetar los términos del contrato", sostuvo.

Las presuntas acusaciones que habrían hecho los dirigentes del Colo Colo causaron un gran malestar entre los directivos de Estudiantes y Ferro, y ambos clubes se encargaron inmediatamente de solicitar que los chilenos rectifiquen dichas denuncias, lo que sucedió en el día de ayer. Parece que todo fue un mal entendido.

¡Liverpool!

LONDRES, 20 (UPI).— Liverpool conquistó virtualmente el título campeón de la Liga Inglesa de Fútbol por décima cuarta vez, sin tener necesidad de salir al campo de juego.

La victoria por 2 - 0 que consiguó ayer su archienemigo Everton sobre el Manchester United significa que éste no puede ahora superar los 81 puntos con que cuenta Liverpool, sino que apenas puede igualarlos, pero con la diferencia de gol extremadamente mayor de Liverpool no tiene posibilidades de arrebatarle el galardón.

Para ello, Liverpool tendría que perder los cinco partidos que le quedan y permitir 31 goles más que lo que marque, para que el United gane el título.

Quieren Echar a Bearzot

ROMA, 20 (AP).— **"Yo tengo un contrato y no me echarán así nomás".** Con estas palabras, el director técnico del seleccionado italiano de fútbol, Enzo Bearzot, fijó su clara posición ante los rumores de que sería desplazado de su puesto por los fracasos de la escuadra nacional en la Copa de Europa donde acaba de perder por 1 a 0 frente a Rumania, dejando a la escuadra azurra en muy mala posición para poder clasificar para la ronda final.

"No renunciaré a mi cargo y pienso mantener en el equipo a los mismos jugadores de los últimos partidos que son los campeones mundiales. Quienes integran la selección son los mejores elementos de mi país y continuaré con ellos pese a la presión que impone la prensa italiana y aficionados que piden urgentes cambios". Luego prosiguió diciendo Bearzot: **"Cuando me piden renovaciones yo exijo que me den los nombres de las supuestas nuevas figuras del fútbol italiano y todo el mundo se queda callado".**

Desde el Mundial de España de julio pasado, Italia no ha ganado ninguno de los cinco partidos que ha juzgado: empató tres y perdió dos.

Bearzot opina que el fútbol de Italia no está en decadencia sino que han evolucionado países que eran más débiles

"Pero Italia, con los mismos jugadores que ahora pierden, tarde o temprano demostrará que no por casualidad es campeón del mundo", finalizó diciendo Bearzot.

Salinas Tiene una Idea

LIMA, Perú, 20 (UPI).— Una nueva modalidad en la disputa de la final de la **Copa Libertadores de América** planteará el titular de la **Confederación Sudamericana de Fútbol,** el peruano **Teófilo Salinas Füller.** La misma consiste en jugarse en un solo país, en lugar de la tradicional con partidos de ida y vuelta como se hace actualmente.

Con esta sugerencia, según Salinas, se reducirían los costos que deben afrontar las instituciones que participan en el torneo, los que se ven agravados por la situación que atraviesa esta parte del continente americano en el cual la Confederación tiene injerencia.

Salinas manifestó que presentará dicha moción al **Comité Ejecutivo** de la Confederación Sudamericana de Fútbol, aunque no precisó cuándo lo hará.

"La medida será solo una moción, porque todo depende del acuerdo al que lleguen las entidades finalistas", expresó el peruano a los periodistas.

Salinas luego explicó que el reglamento de la Copa Libertadores admite la posibilidad de que cualquier país solicite ser sede de los partidos de la fase final del torneo, pero que para que ello se concrete debe mediar el consentimiento previo de las instituciones que lleguen a esa instancia, de lo contrario la CSF no está facultada para obligarlos a que acepten. Inclusive ésta solo será una sugerencia para que los países participantes tengan en cuenta.

FAB. SANDWICHES
1ª calidad
Triples ..... $ 400.000
Simples ..... $ 300.000
Masas ..... $ 160.000
Lunch 50 pers. $ 4.350.000
J.B.Alberdi 4117 - Cap.
Tel. 69-9312

GEORGE BEST ESTA EN LA RUINA

LONDRES, 20 (UPI).— El astro del fútbol británico, George Best, de 36 años, admitió en el Tribunal de Quiebras de esta ciudad que los autos caros, la bebida y el juego habían causado su ruina.

Enfrentando deudas por un total de 115.418 libras (178.897 dólares) el ex jugador internacional del Manchester United y de Irlanda del Norte dijo que grandes sumas de dinero se le habían ido por entre los dedos.

"Yo no soy alcohólico", afirmó Best durante el interrogatorio.

Actualmente, Best juega en un modesto equipo de la tercera división inglesa, Bournemouth, con un contrato que caduca el mes próximo.

UN MACACO PARA SACCO

●Expondrá en el Luna su Corona Sudamericana Ante Rodríguez

El campeón sudamericano de los mediomediano junior y primero en el ranking mundial del Consejo Mundial de Boxeo, **Uby Sacco**, expondrá aquella corona el venidero sábado 7 de mayo, en el Luna Park, ante el brasileño **José Antonio Da Silva Rodríguez.**

Esta información fue suministrada por el promotor Juan Carlos Lectoure, quien recibió la conformidad de los representantes del boxeo de Brasil, de modo que la confrontación es un hecho.

Con respecto a la futura actividad de Sacco en el camino hacia la pelea por la corona mundial, Lectoure dijo: **"No he tenido ninguna novedad sobre el tema. Uby está en turno para pelear por el título del mundo con Leroy Haley, pero hablar de fechas sería un apresuramiento dado que no hemos tenido ningún contacto con quienes manejan al campeón".**

● LUDUEÑA VS. ESCOBAR

MAR DEL PLATA, 20 (De nuestro corresponsal).— El ascendente boxeador de la categoría medio mediano, Juan Ludueña, tendrá el compromiso más severo de su trayectoria al enfrentar el viernes venidero al ex campeón argentino, Simón Escobar. El combate se cumplirá en el club Kimberley y ha despertado buena atracción.

Ludueña, natural de la ciudad de Dolores y apodado "Anestesia" por los aficionados en relación a su fuerte golpe, deberá extremar sus habilidades para no caer en la maraña que suele tejer su experimentado rival.

● NO QUIEREN A MAYO

SAN REMO, 20 (ANSA).— El árbitro argentino Mayo había sido designado para dirigir la pelea por el título mundial pluma entre el panameño Eugenio Pedroza y el estadounidense Lockridge pero, el clan que dirige a este pugilista, que recién acaba de llegar a San Remo, impugnó tal designación, rechazando el arbitraje de Mayo.

Esta situación estuvo a punto de crear problemas para la realización del combate pero, finalmente se solucionó el asunto nombrándose como árbitro de dicho combate al danés Oversen. La pelea se hará el domingo venidero.

● COMBATE WILFREDO GOMEZ

SAN JUAN, 20 (UPI).— Un portavoz de la Pavilion Sports Promotions informó que el campeón mundial supergallo del CMB, Wilfredo Gómez y su contrincante de Curazao, Iván Zamuco, arribarán para finalizar su preparación para la pelea que sostendrán el sábado en el Coliseo Pachín Vicens, combate donde no estará en juego el título.

● ROSARIO ES CANDIDATO

SAN JUAN, 20 (UPI).— Manny Siaca, entrenador de Edwin Rosario, primer aspirante a la corona ligera del Consejo Mundial de Boxeo, que quedó vacante luego de la renuncia del nicaragüense Alexis Argüello, predijo que su protegido noqueará al mexicano José Luis Ramírez, en la pelea que decidirá al nuevo campeón del mundo de esa categoría. Este ocupa el segundo lugar en el ranking y dijo que él habla menos, pero que pega más.

Noche Medio Pesada

El cordobés **Víctor Robledo**, 3º en el ranking argentino de los medio pesado, combatirá esta noche, a 10 asaltos, frente al bonaerense **César Romero**, en la velada pugilística que será televisada directamente del Luna Park, a partir de las 22.30.

Robledo, quien nació en Río Cuarto y tiene 22 años, cuenta con 18 peleas como profesional, de las que ganó 12 (nueve por nocaut), empató 4 y perdió 2.

Romero, por su parte, nació en Merlo, provincia de Buenos Aires y tiene 28 años. En su última pelea superó por puntos, en 10 asaltos, a Juan Carlos Fernández. El combate se llevó a cabo el 16 de febrero de este año. César Romero, que está quinto en el ranking argentino de la categoría, tiene 12 peleas en el campo rentado, de las que ganó 8, empató 2 y perdió 2.

Hoy será la cuarta vez que ambos pugilistas se enfrentan. Romero, en su debut profesional, venció a Robledo por puntos en seis rounds.

El 12 de junio de ese mismo año y en pelea que se disputó en 9 de Julio, el fallo fue empate al término de ocho asaltos. Finalmente el 16 de octubre de 1981, Romero y Robledo volvieron a empatar.

La Bocha a Toda Marcha

Se cumplió la segunda jornada de los campeonatos de bochas que organiza la Federación Argentina de ese popular deporte destacándose que por el certamen de Primera División se disputaron diez partidos y, algunos de ellos tuvieron reñidos trámites decidiéndose los resultados sobre las instancias finales.

En los cotejos de **Tercetos Caballeros** se produjeron los siguientes resultados: Vito Dumas 18, Juventud de Tigre 7; Platense 18, Atlanta 13; General Lamadrid 18, Nolting 13; Bochín Club Liniers 18, Unión Argentina 14; Defensores de Hurlingham 18; Club Hurlingham Norte 10; Argentino del Norte 18, Bochín Liniers 11; Ferro 18, Boca Juniors 15; Floresta Juniors 18, Carboneros Unidos 11; Teléfonos 18, Boca Juniors 15; Centro Trovador 11 y Club Morón 18, San Miguel 5.

En el **torneo de reserva**, Ferro le ganó 18 a 11 a Argentinos Juniors y Platense 18, Unión de Fomento de Munro 6.

Por el certamen **Tercetos Damas** se jugaron nueve partidos los que arrojaron estos resultados: Ciudad de Buenos Aires 18, Harrods Gath y Chaves 12; SITAS 18, 25 de Mayo (V.B.) 15; Acassuso 18, Fomento Beccar 13; Defensores de Hurlingham "B" 18, Leonardo Da Vinci 4; Centro de Galicia 18, Ciudad de Buenos Aires 16; Las Heras 18, Hurlingham Norte 1; Teléfonos 18, Sarmiento de Olivos 6; Juventud de Saavedra 18, Comunicaciones 5; Círculo Salvavidas 18, Villa Sahores 15 y Defensores de Hurlingham "A" 18, Pinocho 17.

● PROXIMAS FECHAS

El torneo de primera división, Tercetos de Caballeros continuará pasado mañana a las 19.30 con los siguientes partidos siendo locales los nombrados en primer lugar: El Talar - Glorias (Tigre); Amor y Corazón - Vito Dumas; Rodríguez Peña - Renacimiento y Libertad; Social Fomento Victoria - Club San Fernando; Círculo Trovador - Acassuso; Centro Galicia - Teléfonos; Armonía - Atlanta; Platense - Náutico Buchardo; Palermo - Comunicaciones; Pinocho - William Morris; 9 de Julio (R.Mejía) - Bochín Club Liniers; Triglaw - Argentino del Oeste; Boca Juniors - Floresta Juniors; Los Cooperarios - Ferro; 3 de Febrero - 17 de Agosto; Dep. San Andrés - Leonardo Da Vinci; Gral. Sarmiento - Morón y Defensores de Hurlingham - Socorros Mutuos, de Hurlingham.

Torneo de Reservativo Dumas - San Fernando Juniors; Glorias (Tigre) - Juventud de Tigre; Acassuso - Atl. Tigre; San Fernando - 9 de Julio (Boulogne); Penacho Azul - Platense; 17 de Agosto - Dep. Italiano.

Mahia Continúa al Frente

PEHUAJO, 20 (De nuestro corresponsal).— El ajedrecista local, **Gustavo Mahia**, continúa al frente de las posiciones en el **Campeonato Argentino de Menores** de 26 años, después de cumplirse parcialmente la sexta jornada en la que derrotó a **Carlos Schwanek**, en 41 jugadas. Mahia cosechó hasta el momento, cinco triunfos y un empate, sumando 5½ puntos.

El líder, que en 1981 se impuso al gran maestro internacional Miguel Angel Quinteros en el abierto de Los Polvorines, es firme candidato a representar a Argentina en la Olimpíada de la categoría ya que los seis primeros de este torneo ganarán ese derecho.

Entre tanto, el correntino **Jorge Gómez Baillo**, puede avanzar a la segunda colocación sin compañía si vence al cordobés **Guillermo Sope**, en una partida que se le presenta favorable y que ya fue suspendida

● RESULTADOS GENERALES

Llanos, Capital ½,- **Panzeri**, Capital ½, en 41 movimientos; **Bianchi**, Capital ½,- **Bernat**, Capital ½, 32; **Grushka**, Capital 1 - **Dorin**, Chaco 0, 46; **Casafuz**, Capital 1 - **Darcyl**, Capital 0, 71; **Mahia**, Pehuajó 1 - **Schwanek**, Sur Gran Buenos Aires 0, 41; **Tempone**, Capital ½,- **Garbarino**, Capital ½, 25; **Soppe**, Córdoba - **Gómez Baillo**, Corrientes, suspend.

También se completaron partidas pendientes de la quinta ronda con estos resultados: Darcyl 0 - Grushka 1, 41; Dorin ½,- Soppe ½, 34.

● POSICIONES

Mahia 5½; Garbarino y Tempone 4; Gómez Baillo (1 suspendida) 3½; Schwanek, Dorin y Bernat 3; Darcyl, Panzeri, Llanos y Casafuz 2½; Soppe (1) y Grushka 2; Bianchi 1.

● VAN A SORTEO

VELDEN, Austria, 20 (Télam).— Hoy se determinará mediante un sorteo que se realizará en el casino de esta ciudad, si el alemán **Robert Huebner** o el soviético **Vassili Smyslov** se clasifican para las semifinales del **Torneo de Aspirantes al Campeonato Mundial de Ajedrez**, tras entablar la decimocuarta partida y totalizar 7 puntos cada uno.

● GANO TORRE

ALICANTE, España, 20 (UPI).— El ajedrecista filipino **Eugene Torre** derrotó al húngaro **Zoltan Ribli**, en 70 movimientos, en una partida válida para los cuartos de final del **Campeonato Mundial de Ajedrez.**

Cuando aún restan jugarse tres partidas, Ribli aventaja por 4 puntos a 3 a Torre.

Ganzábal lo dio Vuelta; Castellán, Fácil

BOURNEMOUH, Gran Bretaña, 20 (AP).— El tenista argentino Alejandro Ganzábal derrotó al jugador local, Johnatan Smith por 6-3, 6-7 y 7-5 en el primer partido de la ronda inicial del Torneo de Gran Premio "State Express" dotado con 140.000 dólares en premios.

La reacción del argentino fue espectacular ya que en el último set perdía por 1-5 y lo remontó jugando un tenis agresivo y justo. La victoria de Ganzábal sobre Smith constituyó la mayor defraudación de los aficionados ingleses, que en gran cantidad colmaron las instalaciones del court central. Con este triunfo, el tenista argentino pasó a los octavos de final.

Por su parte, otro jugador sudamericano, el paraguayo Víctor Pecci, le ganó fácilmente al rumano Florin Segarceanu por 6-3 y 6-4. Pecci fue amplio dominador, desde el primer set, y su rival tuvo que resignarse ante su mejor juego.

En otro partido, protagonizado por dos de los valores jóvenes mejor clasificados del mundo, el francés Thierry Tulasne, de apenas 19 años, se impuso al australiano Pat Cash por 6-3, 4-6 y 6-1.

● TRIUNFO DE CASTELLAN

BARI, Italia, 20 (ANSA).— El argentino Carlos Castellán al vencer al tenista suizo Aldo Mezzadri por 6-0 y 6-1 pasó a los octavos de final del Campeonato Internacional de Tenis de la Región Apulia (Sur de Italia). En cambio la tenista argentina, Elsa Raccagni cayó derrotada por la germano federal Ericka Graff por 6-2 y 6-4.

Definen Obras y Ferro

Esta noche se jugará la final del Torneo Internacional de Vóleibol con un partido de campanillas: **Ferro-Obras Sanitarias.** Será para alquilar balcones. Tendrá como escenario el popular estadio de Obras y la cita a las 21, seguramente con una nutrida concurrencia de espectadores dado que el partido es prometedor de buen juego y estará cargado de emociones y suspenso.

Los rivales de esta noche llegaron a la instancia final pues Obras Sanitarias eliminó fácilmente a River Plate en sets corridos por 15-4; 15-10 y 15-9 luciéndose en el vencedor Wiernes en el armado y Castellani en el remate. El partido duró 69 minutos.

En la otra confrontación que clasificó al restante finalista, Ferro le ganó a Fuji, de Japón, siendo ésta una de las grandes sorpresas del torneo Gran Victoria en excelente partido que se definió en sets corridos con estos guarismos: 15-10, 15-9 y 15-12, lo que demuestra lo reñido del juego.

De tal modo, esta noche estarán frente a frente los dos ganadores que fueron precisamente quienes mostraron mejor vóleibol.

Vecchio, buen pasado y magnífico futuro.

A VECCHIO LE SOBRAN JUVENTUD Y TITULOS

Es bien sabido que practicar deporte por torneos oficiales es difícil, pero tanto más difícil resulta ser director técnico. Para que esto ocurra tiene que darse una serie de coincidencias: capacidad, idoneidad, rectitud, estudio y sapiencia. Si decimos que **Guillermo Edgardo Vecchio** reúne todas esas condiciones nos ajustamos a la verdad. Pese a su juvenil edad —solo 22 años— ha sabido encauzarse, con estudio y conducta llegó a los primeros planos del básquetbol argentino.

Vecchio estuvo de visita en CRONICA. Vino para que lo conociéramos, para decirnos su pasado deportivo, sus inquietudes y para contarnos cosas del básquetbol. La charla fue muy amena. De ella sacamos estas conclusiones:

Desde joven tuvo siempre el básquetbol junto a su corazón. Fue, es y será su deporte predilecto —sin despreciar a los otros, nos dice—. Le cedimos la palabra y escuchamos su curriculum:

"Desde 1974 hasta 1980 fue asistente técnico del primer equipo de básquet de Lanús —club donde antes había sido jugador— **y, en tanto dirigía las divisiones menores. En 1981 se produjo una gran oportunidad e ingresé al club Obras Sanitarias donde dirigí todas las divisiones inferiores y fui además asistente técnico del entrenador Flor Meléndez, con el plantel profesional".**

Habrá tenido muchos halagos?

"No me puedo quejar, 5 títulos con Lanús en las divisiones inferiores y en Obras, subcampeones sudamericano, campeón metropolitano y argentino, con el primer equipo. En 1982 fuimos subcampeón juveniles y luego, este año pasé a dirigir técnicamente la selección cadetes de Capital Federal, con cuyo equipo obtuvimos el campeonato.

—Bueno... creemos que ya es suficiente...

—Espere, aún hay algo más. Con la selección de Capital de minibásquet, a la que dirigí, fuimos dos veces campeones y ahora estoy a punto de tomar la conducción del seleccionado juvenil de Capital Federal. El básquet me dio también oportunidad de viajar. Estuve becado por Obras Sanitarias y la Universidad de St. Johns en los Estados Unidos permaneciendo en ese país dos meses.

—¿Para el futuro?

—Hay muy buenas perspectivas. Es probable que Finguer, actual DT del primer equipo de Obras Sanitarias pase a conducir la Selección Nacional. La propuesta le fue formulada y es el más firme candidato. De ocurrir esto, yo sería entonces el DT del primer equipo de Obras Sanitarias, cuyo conjunto se está preparando para el Sudamericano a realizarse en Brasil, y la copa Williams Jones de interclubes que se realiza en Obras Sanitarias, Hace un tiempo rechacé una oferta para ir a Puerto Rico pues considero que puedo seguir siendo útil al básquet argentino.

Habría Audiencia Pública

PARANA, 20 (De nuestro corresponsal).— Es muy probable que mañana se realice la audiencia pública para tratar la apelación a la denegación de excarcelación del rugbier **Luis Colliard**, quien sigue alojado en la cárcel de esta ciudad.

La misma ya está en la sede de la Cámara Segunda del Crimen y como fiscal actúa la señora Mabel Yakoncic de Aranguren.

En tanto, el juzgado, a cargo del doctor Felipe Celli, continúa recibiendo testimonios de jugadores y aficionados que fueron testigos presenciales del lamentable accidente.

En círculos vinculados al caso se estima que dicha defensa girará sus argumentos en la falta de propósito de Colliard, de causar a Massi una grave lesión.

La defensa insistirá, acerca del hecho, en que el golpe aplicado a Massi se produjo durante un scrum —jugada en la que pueden utilizar los pies— y que Colliard intentó golpear a la pelota, pero impactó sobre la cabeza del jugador santafecino.

También intenta precisar el abogado defensor si en realidad Massi se hallaba inhabilitado para practicar rugby y si había recibido otro fuerte golpe en el mismo partido, antes de la lesión que le infligió Colliard.

● **ROBINSON**

SAN MIGUEL DE TUCUMAN, 20 (De nuestro corresponsal).— El joven jugador de rugby perteneciente a la quinta división del Tucumán Lawn Tennis, Sergio Vera Robinson, será objeto en las próximas horas, de una tomografía computada con el objeto de establecer los alcances de la lesión sufrida durante el encuentro que su equipo disputó frente a Universitario. El doctor Roberto Rey señaló que el estado del joven deportista **"era estacionario"**, añadiendo que tras la **"tomografía computada se podrá dar un diagnóstico definitivo"**.

Le Gusta más Tomar que Jugar

DÜSSELDORF, **Alemania**, 20 (DPA).— Dos decisiones de gran importancia tomó el director técnico del seleccionado finlandés de hockey sobre hielo que pueden resultar fundamentales para la marcha de su equipo en el Campeonato Mundial de este deporte que se disputa en Alemania.

Suhonen dispuso el regreso a su país de **Tapio Levo**, uno de los mejores jugadores del equipo, quien se excedió en la ingestión de bebidas alcohólicas y ordenó a la gerencia del hotel donde se encuentra hospedada la delegación que retire de las habitaciones todas las heladeras-bar, en procura de evitar que los integrantes del equipo de Finlandia se vuelvan a tentar y a obligar a un nuevo retorno intempestivo como el de Levo.

De acuerdo con los trascendidos, el entrenador de Finlandia se vio obligado a hacer regresar a Levo, luego de mantener un altercado con el jugador a raíz de la gran dosis de bebidas alcohólicas que ingería diariamente y que no le permitían estar en buen estado físico para los encuentros válidos por el Mundial de Hockey sobre Patines.

Las continuas discusiones entre el director técnico y el jugador finalizaron cuando aquél resolvió prescindir de una de las estrellas del equipo aunque el poder del mismo disminuya y le reste posibilidades en el torneo que se está jugando en esta ciudad.

● **SIN BAR**

Una vez resuelto el alejamiento de Levo, Suhonen se dirigió a la gerencia del hotel donde está alojada la delegación y ordenó que inmediatamente fuesen retiradas de las habitaciones donde duermen los integrantes de la misma, las heladeras-bar que había. Esta medida fue totalmente resistida por los jugadores, aunque sin éxito.

EL BASQUET HOY PUEDE GRITAR: ¡CARTON LLENO!

El Seleccionado Argentino de Básquetbol sigue sin tener director técnico. Ayer venció el plazo acordado por el profesor Alberto Finguer a la CABB, pero no hubo novedad sobre la firma del traspaso de la esfera del Ministerio de Educación al de Acción Social, o mejor dicho la Subsecretaría de Dportes. Pudo saberse que el ministro, contador Cayetano Licciardo esatamparía hoy la rúbrica y Finguer será el entrenador del Seleccionado Nacional que el próximo lunes comenzará los entrenamientos para el Campeonato Sudamericano

De confirmarse Finguer, entonces quedarán descartados otros técnicos, con los que el comandante mayor, Gerardo Passennheim quien podría volver la semana próxima, ya que cuenta con el aval del doctor Navajas Artaza, aunque no serían aceptados por la gente del interior los otros cuatro integrantes del Consejo Directivo que renunciaron con él. Esos tres entrenadores eran: Heriberto Schonwies, Carlos "Pipo" Moyano y León Najnudel. Precisamente este último declaró que "yo no voy a hablar hasta que no se defina la situación de mi otro colega".

Los días pasan (ya van 601 días de inactividad) el último partido se jugó el 28 de agosto de 1981 en México, por la copa "Cristóbal Colón" y frente al seleccionado azteca. Los dirigentes no quieren perder más horas y entonces están buscando la forma de salir adelante en esta situación en la que están metidos.

El primer paso dado ha sido citar a un grupo de jugadores (18) para formar un preseleccionado. La reunión será mañana, a las 19 en la sede de la CABB, Alsina 1564, donde el coordinador del seleccionado Eduardo Piacente se reunirá con ellos para hablar sobre un tema crucial: pesos.

El equipo ya tiene programada su intervención en la "Primera Semana del Básquetbol" en Bahía Blanca donde tomará parte en un cuadrangular los días 6 7 y 8 de mayo próximo en el que participarán el seleccionado uruguayo, el combinado bahiense y el campeón argentino, Capital Federal (estará integrado por otros jugadores, ya que la base figura en el preseleccionado nacional), que reemplaza a Brasil.

Los convocados son estos: Javier Maretto, Luis Oroño, Miguel Cortijo, Sebastián Uranga, Diego Maggi y Luis González. Completan: Eduardo Cadillac, Carlos Raffaelli, Esteban Camissasa, Héctor Campana y Carlos Romano (Obras Sanitarias); Héctor Haile, Fernando Prato, Héctor Zeballos, Daniel Arejula y Marcelo Duffy (River Plate), Adolfo Perazzo (Boca Juniors), Daniel Barrales (Independiente), Jorge Faggiano (Estudiantes de Bahía Blanca) y Germán Filloy (Sirio Brasil).

Las Zonas de Pelota al Cesto

La Federación de Pelota al Cesto de la Capital Federal, por intermedio de la Subcomisión de Torneos, dio a conocer la integración de las zonas de los equipos que intervendrán en la temporada 1983, en los campeonatos oficiales.

En **Primera División**, participan los clubes: Ciudad de Buenos Aires, Independiente, Colegio La Salle, Náutico Hacoaj, Vélez Sársfield y Club Villa Ballester. Jugarán todos contra todos en partido y revancha. Por la **Cuarta División**, los equipos han sido divididos en tres zonas: En la A se ubicaron, Náutico Hacoajs, Independiente, Gimnasia y Esgrima de Buenos Aires, y el Club Nolting. Por la B: Colegio La Salle, Náutico Hacoaj B, Vélez Sársfield, y Club Villa Ballester. En la C, Ciudad de Buenos Aires, San Lorenzo de Almagro y Jockey Club de San Isidro.

En la **Categoría Cadetes** intervienen en Zona A: Náutico Hacoaj, Colegio Santa Rosa, San Lorenzo de Almagro, y Vélez Sársfield B. Por la B: Independiente Club Nolting y Vélez A. En la C: Ciudad de Buenos Aires, Ameghino de Florida y Villa Ballester. **Categoría Infantiles** Zona A: Ciudad Buenos Aires, San Lorenzo, Colegio Santa Rosa y Hacoaj A. Por la B: Nolting, Ciudad Buenos Aires y Vélez. En la C: Ameghino de Florida, Hacoaj y Villa Ballester.

crónica CLASIFICADOS

10 COMPRAS Y VENTAS VARIAS (Cpra. - Vta.)

COMPRAS (10)

RULEMANES compro. Tel. 855-7840.

RULEMANES usados pago mejor. Tel.: 87-2116.

13 RADIO - TV. - ACCES. INSTR. MUSICALES FOTOGRAF. (Cpra. - Vta. Perm. - Service)

VENTAS (13)

COMPRO TV color p/más. 757-2311.

15 SERV. PROFESIONALES CONSULTORIOS-VARIOS (Ofrecidos - Cpra. - Vta. - Alq.)

DENTADURAS

Rotas arreglo en el acto. Boedo 981. Pedir hora: 97-8137.

OFRECIDOS (15)

Mecánica Dental
Centro Odontológico Integral
Dentaduras

Nuevas inmediatas fijas $ 5.000.000, rotas flojas, correcciones, implantes, estética bucomaxilofacial extracciones.

"SONRIA YA"
Bulnes 1910 PB - Capital
97-4113 - 84-6049

DENTADURAS, reparo en el acto, 8/20. Talcahuano 291. 48-5687.

DENTADURAS, reparo en el acto. 8/20. Lavalle 2072, 1° D. 45-5381.

19 AUTOMOVILES PART. Y TAXIMETROS (Cpra. - Vta. - Perm. - Transf.)

COMPRAS (19)

CHOCADOS compro urgente. 69-0177.

28 PERSONAL P. CASA DE FAMILIA - HOTELES Y PENSIONES

PEDIDOS (28)

MUCHCHA cama $ 7.000.000 matrimonio solo. Laprida 1126 3° "17". 825-1785.

34 EDICTOS CONVOCATORIAS Y AVISOS AL COMERCIO

EDICTO

El Juzgado Nacional de Primera Instancia en lo Civil y Comercial Federal N° 7, Secretaría N° 13, de Capital Federal, cita y emplaza a estar a derecho a la ausente MARIA ELOISA CASTELLINI por el término de noventa días desde la última publicación del presente. Publíquese por cinco días. Buenos Aires, febrero 16 de 1983.

Eduardo C. Bauzá Mercére
Secretario

crónica CLASIFICADOS
LANUS
Av. San Martín 2715
Lanus Oeste

AVISOS AGRUPADOS · ORO · PROFESIONALES · ORO · COMPRAS Y VENTAS · ORO · COMPRAS · ORO

1 PERSONAL

IMPORTANTE PLANTA FABRIL
incorporará
PERSONAL DE VIGILANCIA
Es requisito indispensable para postularse ser retirado de las fuerzas de seguridad o FF.AA. y contar con 50 años de edad como máximo.
Los interesados deberán presentarse los días Jueves 22 y Viernes 23 del corriente en el horario de 10 a 16 horas en
Viamonte 1336
Piso 2 Oficina 14

2 COMPRAS Y VENTAS EN GENERAL

LANUS 9 DE JULIO 1565 ORO
$ 1.750.000 x Gr. ALH. ANT.

LOMAS DE ZAMORA
ORO Brillantes - Antigüedades LAPRIDA
Hasta $ 1.500.000 p/Gr. 141
MAXIMA COTIZACION COMPRO A COMERCIANTES

ORO CORRIENTES 2813 A mts de Pueyrredon
18 KL PAGO HASTA $ 3.000.000 el Gr
EL GR. EN ALHAJAS ANTIGUAS CON BRILLANTES

CORRIENTES 2832 Casi esquina Pueyrredon ORO
18 KL PAGO HASTA $ 3.000.000 el Gr
EL GR. EN ALHAJAS ANTIGUAS CON BRILLANTES

LANUS 1/2 CUADRA ESTACION Pavon 4612 $ 1.800.000 gr. en alhajas antiguas ORO

ORO $ 1.200.000 ALH. ANT
PUEYRREDON 145 Loc.11
FRENTE ESTACION ONCE

oro - Lomas - oro
$ 2.000.000 - oro 18 con Brillantes
Alhajas Antiguas Plata Brillantes. Sábados Abto. 9 a 13 hs.
Boedo 2 Local 33. Est. Lomas de Zamora

JOYERIA "SAVOY" MORON
ORO $ 2.800.000 x gr. en Alhaj. Antig. c. Brillantes
ORO $ 1.100.000 x gr (FINO) y Todo tipo de Oro en desuso
SARMIENTO 892 Frente Estación
LADO RIVADAVIA (NO CONFUNDIR)

ORO MORON ABIERTO DE 8 A 20 HORAS
ORO $ 2.800.000 x gr. Al. Ant. ORO FINO
ORO $ 1.680.000 X. GR. C/BRILL. $ 1.150.000
RIVADAVIA 18112 JOYERIA "LUJAN"
1 cuadra Estación. Frente Bco. Provincia

crónica CLASIFICADOS
AVELLANEDA
Suarez 29 201-4925

crónica CLASIFICADOS

4 PROFESIONALES

VENEREAS
Urinarias. Piel. Glandulas
Dr. O. Brizzio (Medico) 49-1525
9 - 12 y 15 - 20 hs
Bmé. Mitre 2105 - Congreso

ENFERMEDADES DE LA SANGRE - PIEL
VIAS URINARIAS
Dr. Cortondo. Medico
De 9 a 12 y de 15 a 21 horas
Saavedra 22 P.B. "B" 48-0401 (Plaza Once)

DELFUS, UNA FIERA EN EL BARRO

Ensayos Finales a Ritmo Firme

La lluvia vino a "arruinar" en parte la información de ensayos finales. Pero siempre, cuando el reloj está alerta... ¡hay rescate! En este caso, el de Delfus que para el segundo cotejo se despachó 42"1/5 y llegó como balazo. Demos paso a la información de nuestros cronometristas porque bien lo vale.

1ª Carrera 1100 Mts.

SPORTER, E. Martinez, 500 en 32"1/5; EL TITI, R. Pastor, 600 en 38"3/5; EL PAYADOR, M. Ledesma, 600 en 39"2/5; COSMICO, R. Cabrera, 600 en 38"; ANGELITO BIG, D. Hernández, 500 en 33"2/5; LANGALAY, J.Orduna, 500 en 33"2/5.

2ª Carrera 1100 Mts.

DELFUS, M. Garcia, 700 en 42"1/5; LITTLE PAPER, I. Gorrais, 500 en 31"3/5; MAYNUMBY, R. Pastor, 600 en 39"2/5; CON CASTA, L. Alzamora, 600 en 37"; INCAIPUCI, L. Triviño, 600 en 39"; JOIN HIPPIE, J. Mansilla, 500 en 31"3/5.

3ª Carrera 1200 Mts.

/TIFERA, V. Aguirre, 600 en 39"2/5; PIAZZA FLORENCIA, M. Cañedo, 600 en 38"2/5; MURELLA BOT, J. Corso, 600 en 38"; CUBALE, N. Palavecino, 600 en 40"; DAGUITA, O. Frávega, 500 en 32"2/5; ANDREA NOBLE, C. Capdevila, 500 en 31"4/5.

4ª Carrera 1400 Mts.

EN ZORRA, A. Sandoval, 700 en 46"3/5; AZOTINA, H. Ereñú, 800 en 52"3/5; FLAUTA INDIA, J. Azamor, 700 en 46"1/5; NOCENTA, 700 en 45"; MEJOR SUERTE, M. Jaca, 700 en 45"2/5.

5ª Carrera 1500 Mts.

DALE NAVIDEÑO, M. Garcia, 800 en 53"2/5; MENDACO, R. Pastor, 800 en 51"3/5; PAROLEANTE, M. Cardozo, 800 en 53"3/5; TAMAL, J. Ojeda, 700 en 46"2/5; ALSOLCITO, R. Fernández, 800 en 51"; ZORRO TEL, J. Maciel, 800 en 51".

6ª Carrera 1100 Mts.

LE MERCIER, O. Frávega, 500 en 31"4/5; VIC ABERFAN, J. Azamor, 600 en 36"2/5, bueno; DANDY BIRD, 500 en 31"3/5; SECHICO, D. Dominguez, 500 en 31"2/5; SUEÑO LINDO, R. Torancio, 500 en 32"3/5.

7ª Carrera 1100 Mts.

CALMAGLASS, A. Sandoval, 500 en 31"4/5; ARITOSA, D. Verón, 500 en 31"4/5; SAMPLE PREL, J. Maciel, 500 en 31"2/5; DOÑA PAOLA, E. Martinez, 500 en 32"1/5; PIENSA EUFEMIA, M. Rodriguez, 600 en 36"3/5; VANGUITA, R. Sosa, 600 en 39".

8ª Carrera 1100 Mts.

INDARRA VASCO, V. Aguirre, 500 en 33"; ERRABONDO, J. Deluchi, 500 en 32"1/5; EL APACHE, A. Rivero, 600 en 38"; SNOW PASTOR, C. Cáceres, 600 en 38"1/5; TOM SMILE, O. Frávega, 500 en 31"4/5; BARRATITO, M. Sandoval, 500 en 31"4/5; MAITIN, D. Torrilla, 500 en 32"1/5.

9ª Carrera 1200 Mts.

DR. PAZ, J. Borda, 600 en 38"1/5; PRIMO VIT, O. Frávega, 600 en 37"3/5; BARRAMAO, H. Granea, 600 en 37"4/5; DEALER, J. Martino, 600 en 38"4/5; PEDIATRA, A. Sandoval, 600 en 37"3/5.

EL GLOBO DE LA SUERTE

HOY: QUINIELA PROVINCIAL - 20 PREMIOS - 21 HS.
HOY: QUINIELA NACIONAL - 20 PREMIOS - 21.30 HS.
HOY: CORDOBA - 10 PREMIOS - 21.30 HS.

MAÑANA: QUIN. PROVINCIAL - 20 PREMIOS - 21 HS.

Favoritos a la grande			El dato de CRONICA		
17	26	38	49	70	87

MAÑANA: QUIN. NACIONAL - 20 PREMIOS - 21.30 HS.

Atrasados a la grande			Demorados a los premios		
Centena	Decena	Unidad			
9	4	6	20	02	83
41 $	52 $	17 $	27 $	25 $	21 $

Ultimas 14 grandes		FAVORITOS:	Tres cifras atrasadas a los premios
801	335	A la grande	Centena
675	729	28-35-13	5
229	322		Decena
568	439	A los premios	9
590	727	05-21-72	Unidad
720	535		4
294	403		

Ambos demorados a la grande			El dato de CRONICA		
47	48	96	59	80	87

MAÑANA: SALTA - 10 PREMIOS - 22 HS.

Favoritos a la grande			El dato de CRONICA		
10	18	29	42	71	86

QUINIELA
(Sorteo de anoche)

1º	403	11º	989
2º	677	12º	156
3º	008	13º	481
4º	236	14º	652
5º	299	15º	633
6º	343	16º	006
7º	172	17º	108
8º	118	18º	117
9º	268	19º	913
10º	441	20º	622

PROVINCIA
(Sorteo de anoche)

1º	024	11º	856
2º	327	12º	073
3º	390	13º	193
4º	659	14º	816
5º	161	15º	861
6º	754	16º	690
7º	457	17º	307
8º	190	18º	838
9º	968	19º	325
10º	257	20º	542

LA PLATA: PROGRAMA COMPLETO PARA MAÑANA

1ª CARRERA — Pr. AIGUA (com. doble $ 20.000) - 1.100 Mts. — A las 15

4 ULT. PERF.		ANOTADOS	o/g.	JOCKEY	e/k. PADRE-MADRE	CUIDADOR	ULTIMA PERFORMANCE
0L 0A 0S 0S	1	1 SPORTER	(8)	E.Martinez	4 57 Hibernal-Lady Sport	E.Donadio	8 a 10 cpos. de T. Scheef 56
0S 0A 0L 0L		2 EL TITI	(9)	R.Pastor-4	4 57 Cubango-Malacca	R.Fondovila	8 a 11 cpos. de Fiachadito 58
0L 0L 0L 5L		3 TANCAR	(5)	X.X.	5 54 Carter's Imp-Tanina	A.Garcia	9 a vs. cpos. de Florecido 53
0S 0S 4S 3S	2	4 EL PAYADOR	(1)	M.Ledesma	4 57 Eslavo-Payada	P.Ruffini	10 a 13 cpos. de Campwall 54
		5 VERTIGO	(11)	J.Azamor-3	4 57 Bunker-Versallesca	J.Espindola	Debuta
		6 COSMICO	(3)	X.X.	5 54 Dart Board-Cybeles	M.Lopez	Debuta
6L 0S 0S S	3	7 DID	(10)	H.Granea-3	4 57 Bengali-Dignified	E.Montero	6 a 9½ cpos. de T. Sheet 56
		8 NIÑO AZUL	(7)	A.Rivero-2	4 57 Blossom Time-Prioridad	J.Martin	Debuta
0S 0A 0S 0A		9 BORG RED	(15)	O.Ilarione	4 57 Redtop-Biocona	J.Vallejos	7 a vs. cpos. de Don 57
0A 5L 5L 0L	4	10 EL PIRAI	(2)	D.Torrilla	4 57 Precedent-Edumina	T.Giovenille	13 a vs. cpos. de Tanteador 57
0L 0A 4S 4A		11 PORTLAND	(6)	C.Giussi-2	5 54 Terret-Patquia	M.Garcia	8 a 11 cpos. de Placet 56
0A 0A 0L 0L	5	12 ANJUAN	(13)	M.Planas-3	4 57 Partagas-Anjuarina	J.Ada	15 a vs. cpos. de Tanteador 57
0L 6A 6S 5S		13 ANGELITO BIG	(12)	D.Hernandez-3	5 54 Big Money-Livonet	R.Diaz	9 a 9 cpos. de G. Luz 56
0A 6L 0L 0L	6	14 LANGALAY	(14)	J.Orduna-3	4 57 Air British-Lisil	E.Donadio	14 a 9 cpos. de Zarex 56
5L 0A 3S 3S		15 YAGUARI	(4)	R.Barrueco-2	5 54 Generalisimo-Micomicona	A.Benitez	5 a 4 cpos. de G. Luz 56

Candid.: YAGUARI (15) — *Enem.: Portland (11)* — *Sport: Vertigo (5)*

2ª CARRERA — Pr. GREENSTONE (final. doble) - 1.100 Mts. — A las 15.45

4 ULT. PERF.		ANOTADOS	o/g.	JOCKEY	e/k. PADRE-MADRE	CUIDADOR	ULTIMA PERFORMANCE
1L 0S 0A 3L	1	1 DELFUS	(5)	M.Garcia	3 56 Snow Ball-Aguilhas	G.Pedernera	1 por el pzo. a Recluta 56
0L 0S 0S 5L		2 LITTLE PAPER	(6)	I.Gorrais	3 56 Pappe II-Terruny	J.Diaz	8 a 9 cpos. de Ditleglass 56
4S 4A 0S 1L	2	3 MAYNUMBY	(3)	R.Pastor-4	3 56 Youssef-Rubia Marita	J.Zubiri	4 a 5 cpos. de Vardevu 56
4L 2L 2L 0L	3	4 KALULA	(1)	H.Prieto	3 56 Kaljerry-Miss Lula	A.Haim	4 a 5 cpos. de Ditleglass 56
0S 5A 1L 3L	4	5 CON CASTA	(8)	L.Alzamora	3 56 Francis U-Sin Zeta	S.Bello	12 a vs. cpos. de Perless 56
0S 0A 5L 1L	5	6 INCAIPUCI	(2)	L.Triviño	3 56 Incairuly-Pucili	J.Prida	9 a 7 cpos. de Vardevu 56
6A 3A 6L 5L	6	7 JOIN HIPPIE	(7)	J.Mansilla	3 56 Snow Hippy-Sea Secret	R.Ibarra	6 a 11 cpos. de El Cantabro 57
		8 TAN VALIENTE	(4)	H.Lopez-4	3 56 Edwardian-Varieta	J.Muñoz	Ganó en el Interior

Candid.: MAYNUMBY (3) — *Enem.: Kalula (4)* — *Sport: Con Casta (5)*

3ª CARRERA — Pr. ALL FRANCIS (com. doble extra $ 50.000) - 1.200 Mts. — A las 16.30

4 ULT. PERF.		ANOTADOS	o/g.	JOCKEY	e/k. PADRE-MADRE	CUIDADOR	ULTIMA PERFORMANCE
- - - -	1	1 TIFERA	(9)	V.Aguirre	2 55 Vin Vin - Tiflis	J.Zubiri	Debuta
		2 ALEMANA	(10)	C.Ramirez	2 55 Utópito - Aletra	J.Jurnet	Debuta
3L 6A 3L 2L		3 P. FLORENCIA	(5)	M.Cañedo	2 55 Suvarov - P. Fontana	L.Parisi	5 a 9½ cpos. de B. Salvadora 56
- - - -	2	4 M. BOT	(1)	J.Corso	2 55 Sabot - Lionita	J.RuizDiaz	Debuta
		5 L. ADELA	(12)	N.Palavecino	2 55 P. Garland - Blocada	I.Alamo	Debuta
0L 4L 6L 0L		6 CUBALE	(3)	G.Castro Rojas	2 55 Cubango - Balistique	J.Quiroga	8 a 17 cpos. de Repiqueteada 56
6S 5A - -	3	7 M. MERCEDES	(11)	C.Sanguinetti	2 55 P. Valiant - Quiyana	L.Parisi	6 a 11 cpos. de Hymahuaca 56
		8 ALATORDA	(8)	J.Azamor	2 55 Alatón - La Escolastica	C.Sobral	Debuta
		9 L. GIRL	(16)	M.Cardozo	2 55 Last Rore - S. Brusch	E.Tadei	Debuta
- - - -	4	10 DAGUITA	(2)	O.Frávega	2 55 Lindo - Boa Minima	G.Gutiérrez	Debuta
		11 B. QUICK	(7)	C.Capdevila	2 55 D. Quick II - Bambina	V.Pavarini	Debuta
0S 3L 0A 0S		12 A. NOBLE	(14)	J.Cepeda	2 55 N. Noble - A. Chica	D.Gómez	12 a vs. cpos. de Aquilonia 56
- - - -	5	13 CHANTUNA	(13)	V.Sabin	2 55 Enchanter II - Polbaby	H.Melo	Debuta
4L 0A - -		14 L. SONG	(15)	B.Aguilar	2 55 L. Trail - Myfina	A.Falcón	4 a 11 cpos. de Repiqueteada 56
- - - -	6	15 S. PURA	(4)	A.Sandoval	2 55 Con Sid - Seriecita	A.Tassi	Debuta
2L 5A 2L -		16 S. BODY	(6)	L.Alzamora	2 55 S. Body - La Parisina	C.Giani	2 a 2 cpos. de Repiqueteada 56

Candid.: SISSY BODY (16) — *Enem.: Andrea Noble (12)* — *Sport: Lest Girl (9)*

4ª CARRERA — Pr. GOLD SUN (final. doble extra) - 1.400 Mts. — A las 17.15

4 ULT. PERF.		ANOTADOS	o/g.	JOCKEY	e/k. PADRE-MADRE	CUIDADOR	ULTIMA PERFORMANCE
0L 0L 4L 4L	1	1 TENZAN	(5)	M.Palacios	8 57 Entrelazado - Tuna	J.Garcia R.	10 a 11 cpos. de Ifni 57
0S 6A 1L 4L		2 MAR AFUERA	(6)	C.Vera-4	5 54 S. Tiger - C. Girl	J.Fanjul	9 a 6 cpos. de Sultanica 56
0A 5L 1L 1L	2	3 EN ZORRA	(3)	A.Sandoval	8 57 Energético - Zimriya	A.Martinez	7 a 9 cpos. de Skys 56
1L 0S 5A 0S	3	4 AZOTINA	(1)	H.Ereñú-2	5 57 Rombazzo - Anabita	J.Pra	1 por ½ cab. a S. Traba 56
0A 3A 1A 0S	4	5 F. INDIA	(8)	J.Azamor-3	5 57 Linfoot - F. Mágica	J.Espindola	7 a 13 cpos. de Pause 54
1L 3S 4A 5S	5	6 NOCENTA	(2)	P.Juri-4	5 54 Arroró - F. Amas	J.Addati	1 por ½ cpo. a F. Helda 57
6L 2L 5L 5L		7 ARRAYUA	(7)	M.Cardozo-3	6 54 Mocete - Marlita	F.D'Elia	6 a 19 cpos. de Ifni 57
0S 0S 0A 0S	6	8 M. SUERTE	(4)	M.Jaca-4	7 54 Laconique - Rumbeada	J.Golte	10 a 13 cpos. de Marquesina 58
4A 0S 4A 5A		9 F. CANDEUR	(9)	M.Sarati	5 54 Frari - Candeur	M.Gervasoni	4 a 8 cpos. de L. Lucky 57

Candid.: FRAU CANDEUR (9) — *Enem.: Nocenta (6)* — *Sport: Flauta India (5)*

5ª CARRERA — Pr. SIBARITANTE () - 1.500 Mts. — A las 18

4 ULT. PERF.		ANOTADOS	o/g.	JOCKEY	e/k. PADRE-MADRE	CUIDADOR	ULTIMA PERFORMANCE
4L 6S 0L 6L	1	1 D. NAVIDEÑO	(7)	M.Garcia	4 57 Doretto - M. Abbott	R.Sarfiel	4 a 4 cpos. de S. Vita 57
6S 0S 5L 6L		2 MENDACO	(8)	H.Pastor-4	7 55 Incairuly - Ricanita	M.Vidarte	6 a 18½ cpos. de Acusativo 57
5L 0S 3L 0L	2	3 THE LASTA	(4)	L.Alzamora	4 57 Rigolo - Tracala	C.Buden	5 a 5 cpos. de S. Vita 57
6S 4S 4S 0L		4 PAROLEANTE	(1)	M.Cardozo-3	4 54 Practicante - Parole	R.Quinteros	6 a 10 cpos. de Mezcalero 56
1L 5L 4L 0L	3	5 TAMAL	(10)	J.Ojeda	4 57 Mariache - Honeycomb	H.Martinez	1 por la cab. a Desvelado 56
3L 0A 0L 0L	4	6 AUSTRAL	(3)	A.Rivero-2	4 57 Argento - Get Plate	D.Cucolo	3 a 2½ cpos. de S. Cita 57
0S 5A 5A 0S		7 S. AMOUR	(9)	J.Srur-2	4 54 S. River - M. Amours	A. Arellano	9 a 12 cpos. de Mezcalero 56
0A 4L 1L 1L	5	8 AL SOLCITO	(6)	R.Fernandez	4 57 Murillo - S. Badge	I.Huerta	7 a vs. cpos. de Cantonero 57
4A 0L 1L 1L		9 Z. TEL	(11)	J.Maciel	4 54 Telefonico - Z. Gris	E.Tadei	4 a 5½ cpos. de Cuaker 56
1L 0S 2L 0L	6	10 R. CLUB	(2)	C.Velazquez-4	6 55 R. Words - C. Continental	H.Bravo	1 por 2½ cpos. a S. Testigo 56
5L 6L 0L 5L		11 CON SNOW	(5)	O.Gonzalez	4 54 Yata Nahuel - Amok	O.Torres	5 a 16 cpos. de Ukelele 56

Candid.: ZORRO TEL (9) — *Enem.: Paroleante (4)* — *Sport: Running's Club (10)*

6ª CARRERA — Pr. SINKY (com. doble super $ 100.000) — A las 18.50

4 ULT. PERF.		ANOTADOS	o/g.	JOCKEY	e/k. PADRE-MADRE	CUIDADOR	ULTIMA PERFORMANCE
6L 6L - -	1	1 LE MERCIER	(8)	O.Frávega	3 56 Le Tetre Rouge - Get Star	T.Barrile	6 a 10 cpos. de Tarmaq 53
0A 0S 0S -		2 MAQUILLADO	(9)	S.Gimenez	3 56 Mapiqui - Callejera	J.Ghiglíotti	13 a vs. cpos. de Ripingo 57
0L 0A 3L 0A		3 TREBOT	(5)	H.Pastor-4	3 56 Sabot - Tresilla	M.Quiroga	9 a 11 cpos. de Regador 56
0L 0L 0S -	2	4 S. LILI	(1)	XX	3 56 Tr. Snow - Pelbuse	A.Ojeda	Debuta
		5 B. SMOKE	(11)	C.Caceres	3 56 Fumay - La Pandorga	C.Ramirez	10 a 19 cpos. de Maizco 57
6A 2L 4L 0L		6 HINTERLAND	(3)	R.Fernandez	3 56 Bunker - Hilversun	N.Bertini	6 a 11 cpos. de A. Danger 56
0L 0S 0S 3L	3	7 V. ABERFAN	(10)	J.Azamor-3	3 56 Aberfan - Efedrina	M.Arismendi	12 a 21 cpos. de Regador 56
0A 0A 6A 0S		8 D. VERIDICO	(7)	J.Nunez	3 56 Meeting - Kalacia	C.Contreras	10 a 14 cpos. de Vicent 56
0S -		9 D. BIRD	(15)	L.Tocci-4	3 56 Malevaje - Bird in Flight	E.Elicabide	12 a vs. cpos. de Icono 57
0L - - -	4	10 TOLFITO	(2)	M.Garcia	3 56 Tobruk - Tolfa	G.Pedernera	14 a 17 cpos. de Plegador 56
0S 0S 0S 2L		11 SECHICO	(6)	D.Dominguez	3 56 Seduprel - Chicona	A.Gomez	7 a 9 cpos. de Plegador 56
0L - - -	5	12 S. LINDO	(13)	R.Torancio-2	3 56 L.Lindo-Tennerona	G.Gutiérrez	16 a vs. cpos. de Plegador 56
4L 5L 4L		13 YABACUY	(12)	A.Rivero-2	3 56 Yangü - Barrawi	D.Cucolo	4 a 8 cpos. de H.Rojo 56
0S 0A 0L -	6	14 FAUSTUS	(14)	XX	3 56 Faunus - Arawak	XX	15 a vs. cpos. de C.Money 56
2L 0S 2L 5S		15 JUEGAZO	(4)	D.Torrilla	3 56 Mr. Brookwood - Juninera	T.Giovenille	2 a 4 cpos. de H.Rojo 57

Candid.: HINTERLAND (6) — *Enem.: Juegazo (15)* — *Sport: Sechico (11)*

MADRUGA EL VERTIGO SUREÑO

Segundo Turno, Veloces con Tantos Repartidos

Maynumby, un ligero que dio catedra en el cesped y que manana retorna a la pista platense listo a perderlos de vista temprano. Cartilla y reloj son su buen respaldo.

Jueves platense con nueve emociones a partir de las 15. Quizá la cartelera no tenga brillantez, analizando la estructura de los cotejos, pero los eucaliptos son una verdadera fuente de sorpresas y detrás de cotejos que parecen fáciles ¡salta cualquier tipo de amenzas! No hay clásico ni carreras de importancia y la plata mayor está derivada al segundo turno, una rajadora para ganadores hasta dos carreras, con ocho rivales que rompen las puertas de las gateras. Es cuestión de estudio. O de reconocer que **Maynumby** vuelve con preparación sólida al escenario donde antes de obligadas incursiones a los máximos (por el parate sureño), había ganado por una cuadra en La Plata. Escenario al que retorna bien puesto.

Repasemos los rivales. Hay de todo y para todo porque **Kalula** es la carta obligada de los cronometristas palermitanos. Además, tiene cartilla el tordillo hijo de Kaljerry, que en 1.400 llegó algo lejos de Ditleglass pero en la corta ¡un avión! Y traduce sus pretensiones en el 2º de Favit en 1'13"4/5, el susto que le dio a Romarfu al escoltarlo a 3/4 cuerpo. ¿Se le puede pedir más? Pensamos que no... Queda tirar la moneda para elegir el lance: **Con Casta**, listo a mejorar una caída ante Peerless en San Isidro y remontarse a lo mejor que tiene en el bosque o **Delfus**, que acaba de ganarle a Recluta y se despachó una partida final que nos obligó al título en estas mismas páginas.

No es clásico pero merece serlo.

● POCA BORRATINA

Menos mal que a la hora del trabajo de nuestros cronistas de pista, no hubo demasiada borratina para el programa platense de mañana. Solo faltarán a la carrera del desquite Te Miento y Chupete Red, ya que el otro ausente, Ivro Dancer, es por obligación ya que no está dentro de las condiciones del cotejo.

UN LABERINTO PARA QUE PASE SADIE

Hay Premio Especial al que "Emboque" la Séptima

Otro de los "teoremas" de la jornada platense de mañana: la séptima carrera, final de la Doble Super, un vale que puede venir pesado y que habrá que asegurarlo (¡o morir!) entre quince veteranas ganadoras de una carrera, chances de sobra y un análisis que nos lleva a pensar que, bajo la batuta del infalible Oreste Cosenza, **Sadie** nos va a dar el gran gustazo...

Pruebas al canto: si bien a la hija de Sadair no la vimos demasiado desenvuelta cuando alcanzó la victoria (hocico sobre Apoteosis en 59"3/5), su evolución ya en la categoría y el martilleo en resultados como un 4º de Ita Bue en 1'14" o el de Destellera en 1'4"3/5, ambos en Palermo, o un 6º de Blue Racing en 1'5" en el mismo escenario con tropiezos son como para viajar al bosque y quedarse con toda la plata. Una partida de 30"3/5, ubicación junto a las tablas y un jockey experimentado, son el mejor aval.

Pero... ¡no conoce la brava elipse sureña! Y eso agrandará las pretensiones de **Frau Helda**, escolta a medio cuerpo de Nocenta en 1'30"4/5 que en los eucaliptus las hizo todas. Hasta perder de mala suerte en 1'26" ante Flying Butter. Y todavía quedan lances: **Mitic Sun** viene de un 4º de Azotina en 1'7"4/5 en La Plata cortando una racha de resultados adversos, decidida por fin a responder al reloj. Y **Fanega** es una del "batallón" de Harry Martinez a la que ver trabajar... ¡es llevarse por delante las ventanillas!

De todos modos, cada minuto estamos más convencidos de que gana Sadie. Y que, en una de esas, en el mareo, nuestra candidata viene a un sport tan elevado como inmerecido. Porque habrá fijas de todo calibre.

En el medio de esta pulseada, Sadie y su angustiosa victoria inicial en Palermo. Pero luego evoluciono, como para hacer viaje confiada...

7ª CARRERA — Pr. PURA INDIA (final doble super) - 1.100 Mts. — A las 19.40

4 ULT. PERF.		ANOTADOS	o/g.	JOCKEY	c/k. PADRE-MADRE	CUIDADOR	ULTIMA PERFORMANCE
0S 5L 5L 5L	1	1 CALMAGLASS	(8)	A.Sandoval	4/57 Snow Glass-Croncreta	A.Tassi	16 a vs. cpos. de W.Dream 56
6A 0S 0S 3L		2 FANEGA	(9)	V.Insaurralde-4	4/57 Pazman-Francisquita	H.Martinez	6 a 5 cpos. de Azotina 54
6A 4A 4A 0S		3 SADIE	(5)	O.Cosenza	4/57 Sadair-Fashion	I.Nuñez	6 a 5 cpos. de B.Racing 56
5L 0S 0A 1L	2	4 ARISTOSA	(1)	D.Veron	4/57 Aritao-Blanch	A.Gonzalez	5 a 5 cpos. de Cimagoldy 56
5L 0S 2L 2L		5 SAMPLE PREL	(11)	J.Maciel	4/57 Seduprel-Samia	S.Bello	5 a 4 cpos. de Azotina 56
0L 0A 2L 1L		6 DONA GABRIELA	(3)	R.Pastor-4	4/57 Don Claudio-Chevelle	J.Sorgi	8 a 7 cpos. de Cimagoldy 56
0S 3L 0A 0S	3	7 AFINA	(10)	V.Sabin	4/57 Absolved-Snow Frost	G.Bianchimano	8 a 17 cpos. de Filili 56
5A 0S 4S 0S		8 DONA PAOLA	(7)	E.Martinez	4/57 Datil-Mark Fine	J.Guarino	5 a 18 cpos. de Sanpaguita 56
0L 0A 0A 5A		9 PONTE ALEGRE	(15)	J.Burgois	4/57 New Noble-Ponte Franca	D.Gomez	11 a 17 cpos. de Nocenta 56
0L 0S 0L 1L	4	10 EN BRAZOS	(2)	J.Tocci-2	4/57 Energetico-Bonicacha	F.Diaz	12 a vs. cpos. de Cimagoldy
2L 6S 2L 0L		11 FRAU HELDA	(6)	O.Labanca-3	4/57 Frari-Hello Love	O.Finarelli	2 a ½ cpo. de Nocenta 56
0S 0A 1L 4L	5	12 PEQUEÑA TRUE	(13)	L.Zarate	4/57 True Vit-Pequeña Tic	R.Rojas	17 a 13 cpos. de Ch.Line 56
4L 0A 2L 1L		13 PIENSA EUFEMIA	(12)	M.Rodriguez-2	4/57 Piensa Mal-Dona Maqui	O.Ali	4 a 5 cpos. de Cimagoldy 56
4L 0S 0S 0A	6	14 MITIC SUN	(14)	O.Aguirre	4/57 Swallow The Sun-Mitica	S.Pucineri	4 a 4½ cpos. de Azotina 56
4S 0A 0L 0S		15 VANGUITA	(4)	R.Sosa	4/57 Rancho el Medio-Vanga	J.Salas	4 a 9 cpos. de Filili 56

Candid.: SADIE (3) — *Enem.: Frau Helda (11)* — *Sport: Mitic Sun (14)*

8ª CARRERA — Pr. ENSEGUIDA (com. doble super $ 100.000) - 1.100 Mts. — A las 20.35

4 ULT. PERF.		ANOTADOS	o/g.	JOCKEY	c/k. PADRE-MADRE	CUIDADOR	ULTIMA PERFORMANCE
0L 0S 0S 0S	1	1 INDARRA VASCO	(8)	V.Aguirre-2	3/56 Norkay-Cerramet	A.Vigil	9 a 11 cpos. de Plegador 56
0L 0S 3L 0L		2 ERRABONDO	(9)	J.Deluchi	3/56 Vitalis-Espadina	E.Lopez	10 a 15 cpos. de H.Rojo 56
2L 0L 4L 5L		3 EL APACHE	(5)	A.Rivero-2	3/56 Unanime-Iracunda	J.Gómez	2 a 2 cpos. de Estruendo 57
2L 0A 0A 0S	2	4 SNOW PASTOR	(1)	C.Cáceres	3/56 Snow King-Strega Tic	S.Soto	2 a 1½ cpo. de Plegador 56
6L 0L 2L 0L		5 TOM SMILE	(11)	O.Fravega	3/56 Tom Electric-Helene Mister	M.Arismendi	6 a 11 cpos. de El Totoral 56
0L 0S 0S 0L		6 GUIÑOL	(3)	M.Jaca-4	3/56 Tillman-Francis Flower	S.Salas	10 a 11 cpos. de Senecio 56
0L 0S 3L 4L	3	7 BARRATITO	(10)	M.Sandoval	3/56 Barrabas-Cefita	J.Prida	10 a 13 cpos. de Plegador 56
5L 0L 0L 0L		8 JET RHYTHM	(7)	A.Medina-2	3/56 In Rhythm-Jet To Paris	J.Ochoa	5 a 11 cpos. de H.Rojo 56
- - - -		9 FREEWAY	(15)	L.Alzamora	3/56 Salt Marsh-Sweet Sun	S.Bello	Debuta
3L 0S 0L 0L	4	10 MAITIN	(2)	D.Torrilla	3/56 Bastinado-Micka	T.Giovenille	3 a 3½ cpos. de Plegador 56
0S 0S - -		11 GARDELITO	(6)	J.Cervantes-2	3/56 Gemini Six-Amparo	E.Contreras	16 a 19 cpos. de Pool 56
4L 0A 3A 6S	5	12 TANANBOGO	(13)	H.Granea-3	3/56 Talmont-Cotejera	D.Musachio	4 a 3½ cpos. de Plegador 56
0A 0S 0S 0S		13 AZORIN	(12)	M.Canedo	3/56 Acassuso-A. Morena	A.Rodriguez	13 a vs. cpos. de Kalmani 57
6A 0S 3A 4A	6	14 WATKINS GLEN	(14)	J.Noguera-3	3/56 Redtop-Kyalami	M.Gervasoni	6 a 13 cpos. de T.Real 56
0L 0S 0A -		15 DON TORDO	(4)	C.Capdevila	3/56 Comtal-Tordella	R.Yalet	13 a vs. cpos. de Senecio 56

Candid.: MAITIN (10) — *Enem.: El Apache (3)* — *Sport: Tananbogo (12)*

9ª CARRERA — Pr. LOGISTICA (final. doble super) - 1.200 Mts. — A las 21.30

4 ULT. PERF.		ANOTADOS	o/g.	JOCKEY	c/k. PADRE-MADRE	CUIDADOR	ULTIMA PERFORMANCE
1S 0S 6A 0S	1	1 I. DANCER	(9)	no correra	4/57 M. Dancer - Samantha	R.Córallo	1 por el hoc. a Abad 56
0L 0L 0L 0L		2 (VACAIRAN	(10)	G.Castro Rojas	4/57 Cubango - Grieta	S.Soto	10 a 18 cpos. de R.Carol 56
0L 0L 0L 0L		3 (M. SUN	(5)	C.Caceres	4/57 D. Sun - M. Ros	S. Soto	10 a vs. cpos. de F.March 56
5S 2S 0S 0S		4 DR. PAZ	(1)	J.Borda	4/55 C. Doctor - P.Moon	H.Martinez	5 a 5 cpos. de Barquiero 56
0L 0L 4L 0L	2	5 KALOPSA	(12)	J.Mansilla	4/57 G. Lucky - Omyupe	F.Jáuregui	10 a 14 cpos. de C.Cat 56
0L 5L 0S 2L		6 P. VIT	(3)	O.Fravega	4/57 True Vit - Miss Tic	R.Quinteros	8 a 11 cpos. de B.Tel 56
4L 0S 0S 0A		7 TUCUMAN	(11)	J.Corso	4/57 Francis U - La Ambiciosa	I.Huerta	4 a 5 cpos. de C.Cat 56
0L 0L 5L 0L	3	8 BARRAMAO	(8)	H.Granea-3	4/57 Barranga - Articiana	E.Montero	8 a 13 cpos. de C.Cat 56
0S 0L 3L 3L		9 DEALER	(16)	J.Martino	4/57 Dorileo - Dryad	E.Tadei	10 a 11 cpos. de S.Ligero 56
0L 0S 1L 0S	4	10 (TE MIENTO	(2)	no correra	4/57 Telefónico - Melera	E.Romero	11 a vs. cpos. de Agayudo 56
0S 0S 0A 6L		11 (CHE PROTECTOR	(7)	E.Romero-3	4/57 Chesterton - Protegida	E.Romero	13 a 14 cpos. de Trampeante 56
0S 1A 0A 2A		12 F. MARTIN	(14)	H.Prieto	4/57 Frari - My Fiancée	A.Haim	14 a 14 cpos. de S.Ligero 56
3L 0S 0A 0S	5	13 CH. RED	(13)	no correra	4/57 Redtop - Chaumiere	H.Padula	3 a 5 cpos. de C.Cat 56
0L 0A 0S 0L		14 PEDIATRA	(15)	A.Sandoval	4/57 Old Gold - Paciencia	R.Montiel	13 a 16 cpos. de C.Cat 56
0L 0A 0A 0L	6	15 A. HUE	(4)	C.Capdevila	4/57 Almasty - Cadupá	R.Montero	7 a 9 cpos. de C.Cast 56
2L 0S 0S 4A		16 CON SIX	(6)	R.Pereira-3	4/57 Yata Nahuel - Celerity	R.Yalet	2 a 4 cpos. de C.Cast 56

Candid.: DR. PAZ (4) — *Enem.: Con Six (16)* — *Sport: Tucumán (!)*

HIPODROMO ARGENTINO

COMPETIDORES Y MONTAS PARA EL VIERNES

1ª. CARRERA - A las 16.00
Pr. Mustafa 1.000 Mts.
(Com. Apuesta Triple)
1 Corajuda 57, P.Cruz
2 Protogenia Snow 57, J.Muñoz
3 Repicada 57, M.Planas.
4 Gaucha Piola 57, L.Zárate
5 Ballueca 57, J.Lavia
6 Maria Angela 57, J.Romero
7 Che Tentación 57, R.Buonocore
8 Picasu 57, C.Vera
9 Compartida Big 57, P.Garnica
10 Lady Rogero 57, E.Liceri

2ª. CARRERA - A las 16.35
Pr. Equinox - 1.800 Mts.
(Cont. Apuesta Triple)
1 Insinuante 57, D.Llanes
2 Table Sheet 57, J.Reynoso
3 Tamanaco 57, R.Moli
4 T. Bluff 57, R.Díaz
5 El Rata 57, R.Ioselli
6 Osito Polar 57, T.Aguirre
7 Flete 57, C.Verdasco
8 Letrao 57, C.Vega
9 Avelina 54, V.Sanguinetti

3ª. CARRERA - A las 17.15
Pr. Ranquelero - 1.800
(Final. Apuesta Triple)
1 Mon Rilla 57, x.x.
2 Se Suena 57, x.x.
3 Sincrónica 57, H.Libré
4 Alla 57, O.Tabarés
5 Piruchina 57, N.Schneider
6 Espiral 57, x.x.
7 Patristica 57, O.Pro
8 Rocaille 57, P.Armada
9 La Soledad 57, M.Garcia
10 Dulce 57, M.Sarati
11 La Marozia 57, M.Lezcano
12 Ojo Si Bajo 57, M.H.López

4ª. CARRERA - A las 17.55
Pr. Supremo - 2.000 Mts.
(Com. Apuesta Doble Extraordinaria)
1 Miss Suzuki 56, J.Valdivieso
2 Silvana Ball 56, M.Lezcano
3 Marea Azul 56, J.Sampertini
4 La Pianta 56, V.Sanguinetti
5 Miss Flores 56, C.Ibarba
6 Habermok 56, M.H.López
7 Simétrica 56, P.Armada
8 Piola Piola 56, R.Barrios

5ª. CARRERA - A las 18.35
Pr. Infidente - 1.000 Mts.
(Fin. Apuesta Doble Extraordinaria)
1 Comedianta 55, W.Marcovecchio
2 Zapoquina 55, O.Domínguez
3 Miss Carolina 55, H.Libré
4 Korrigana 55, L.Zárate
5 Bonanata 55, P.Molina
6 Early Spring 55, C.Gómez
7 Tasnata 55, R.Ferreira
8 Airosa 55, C.H.Gómez
8ª Costurera 55, H.Correa
9 Rich Gift 55, E.Jara
10 Elimcal 55, V.Centeno
11 Wencelona 55, J.Martino
12 Sogaza 55, x.x.
13 Kalblue 55, C.Giussi

6ª. CARRERA - A las 19.15
Pr. Loco Lindo - 2.200 Mts.
(Com. Apuesta Doble Extraordinaria)
1 El Nostálgico 56, J.Valdivieso
2 Pistolero Tel 56, A.Sánchez
3 Velazquez 56, M.Sarati
4 Cestus 56, C.Agüero
5 Sentiment 56, M.Lezcano
5a Silero 56, H.Prieto
6 Minstrel 56, W.Serrudo
7 Dandy Boy 56, N.Mezzotero
8 Barique 56, V.Sanguinetti
9 Mickey Three 56, M.Arias

7ª CARRERA - A las 20
Pr. Payaso - 1.800 Mts.
(Fin. Apuesta Doble Extraordinaria)
1 Courance 49, M.Garcia
2 Jet Propeller 49, A.Ferrera
3 Big Body 57, x.x.
4 Speedy 52, O.Conti
5 Longdon 52, J.Caro
6 Air Dream 57, C.Pezoa
6a Atropellante 49, R.Cepeda
7 Recobrado 54, H.Libré
8 Bramante 54, H.Costantino
9 Islam 49, x.x.
10 Congresal 49, D.Orcellet
10a Sobornado 52, M.Lezcano
11 Verbum 51, O.Montenegro

8ª. CARRERA - A las 20.45
Pr. Rico Monte - 1.200
(Com. Apuesta Doble Extraordinaria)
1 Boulevard 57, O.Marengo
2 Januario 57, O.Tabarés
3 Jurado 57, O.Ayude
4 Paleón 57, J.Oural
5 Bing Kant 57, J.Gallardo
6 Garland 55, J.Valdivieso
7 Boston Pops 57, C.Ibarba
8 Chemineau 57, E.Olguin
9 Belsino 57, M.Garcia
10 Chicorito 57, A.Rivero
11 Surestado 55, R.Moli
12 El Dock 55, x.x.

9ª. CARRERA - A las 21.30
Pr. Beringot - 1.000 Mts.
(Fin. Apuesta Doble Extraordinaria)
1 Dinero 56, A.Sandoval
2 Duncan Play 56, x.x.
2a Fangote 56, C.Bertoldi
3 Taponazo Real 56, C.Capdevila
4 Tapin 56, x.x.
5 Tranquilón 56, L.Tocci
6 El Marne 56, J.Gopelson
7 El Acertijo 56, A.Tarrano
8 Monaco 56, H.Costantino
9 Manzanero 56, R.Ferreira
10 Matrape 56, R.Tavella
11 Ladero 56, A.Vella
12 Combes-56, V.Sanguinetti
12a El Ballenero 56, M.Sarati
13 En Turf 56, P.Garnica
13a Gemini Diez 56, D.Roncoli
14 Wood Good 56, R.Ricoy
15 El Yalón 56, x.x.
16 Macrokito 56, O.Merlo

HIPODROMO ARGENTINO

COMPETIDORES Y MONTAS PARA EL DOMINGO

1ª CARRERA A las 14.45
Pr. Papanatas 1.300 Mts.
(Com. Apuesta Doble)
1 Schirros 57, A.Tarrano
2 Country Boy 57, H.Blanco
3 C.Soleado 57, M.HLópez
4 El Alamein 55, G.Sena
5 Vinicio 57, XX
6 Yucante 57, C.Cáceres
7 G.Encuentro 55, R.Ioselli
8 P.Sunset 57, XX
9 El Berto 57, H.Correa
10 P.Circus 57, J.Igaraategui

2ª CARRERA A las 15.20
Pr. Porrazo 1.500 Mts.
(Fin. Apuesta Doble)
1 Penique 55, R.Cervantes
2 Chucaro José 55, XX
3 Protest 55, J.Palacios
4 Bando Real 55, E.Jara
5 Es Malevo 55, D.Chávez
6 Great Chanter 55, J.Srur
7 El Ateneo 55, G.Rizzi
8 Miramelindo 55, C.Cáceres
9 Mad Fox 55, H.Libré
10 G.Flyer 55, J.Valdivieso
11 Paracelsus 55, C.Vera
12 Polaco 55, P.Armada

3ª CARRERA A las 16
Pr. Dado 2.200 Mts
(Com. Apuesta Doble Extraord.)
1 Chutney 54, O.Labanca
2 Donald 54, V.Sanguinetti
3 Lorient 54, M.Lezcano
4 At Speed 57, J.Jarcovsky
5 Mauritano 54, C.Pezoa
6 Salisbury 57, H.Prieto

4ª CARRERA A las 16.40
Pr. Alcalde 2.200 Mts.
(Fin. Apuesta Doble Extraord.)
1 Racial 56, XX
2 Sinónimo 56, H.Libré
3 Ventoforte 56, H.Castro
4 Intimo Tel 56, D.P'cuariello
5 Troiko 56, R.Moli
6 Squiador 56, J.Benitez
7 Polonius 56, J.Repiso
8 F.Sentimental 56, V.S'guinetti
9 Riesgocyl 56, O.Cosenza
10 Sam 56, M.Lezcano
11 Mejorado 56, L.Cassiadoro

5ª CARRERA A las 17.20
Pr. Manantial 1.200 Mts.
(Com. Apuesta Doble Extraord.)
1 Nibelungo 52, R.Sosa
2 Desenfadado 58, A.Ferreras
3 Ormuz 53, V.Sanguinetti
4 N.Poderoso 54, O.Frávega
5 Amstel 54, I.Sequeira
6 Isidorito 50, R.Rossi
7 Siga Press 52, J.Caro
8 Salariado 58, J.Valdivieso

6ª CARRERA A las 18
Pr. Mentol 1.200 Mts.
(Fin. Apuesta Doble Extraord.)
1 Riverlege 54, V.Centeno
2 Rio Brio 52, C.Pintos
3 Free State 57, T.Benitez
4 Santo 57, J.Paule
5 Tahulico 54, M.Cañedo
6 Excel Feet 57, R.Almirón
7 Ch.Moss 57, J.Benitez
8 En Rey 54, R.Pedernera
9 Manchón 54, T.Aguirre
10 Seminarista 54, V.S'guinetti
11 Lincoln Red 54, M.Planas
12 Tilingo 54, A.Medina

7ª CARRERA A las 18.45
Pr. Matero 1.300 Mts.
(Com. Apuesta Doble Extraord.)
1 Bucefalo 57, A.Ferreras
2 Danebury 57, N.Mezzotero
3 Douglas 57, R.Laitán
4 Arito Camp 57, J.Gallardo
5 Noticioso 57, V.S'guinetti
6 Tractorero 57, H.Capano
7 Fray Martin 57, H.Prieto
8 El Zaragozano 57, C.Pintos
9 Handicraft 57, G.Rizzi
10 Adige 57, J.Oural
11 Mio 57, L.Triviño
12 Erris 57, R.Diaz
13 Acróstico 57, R.Barrueco
14 Revé 57, H.Libré

8ª CARRERA A las 19.30
Pr. Brumario 1.000 Mts.
(Fin. Apuesta Doble Extraord.)
1 No Me Fio 57, J.Benitez
2 Saxsax 57, V.Centeno
3 Con Cacique 57, G.Rizzi
4 Ferroviario II 57, XX
5 Man Glad 57, J.Zarate
6 Tumbayo 57, J.Lavia
7 Card Player 57, J.Jarcovsky
8 Soholidy 57, R.Laitán
9 El Sorrentino 57, J.Repiso
10 Tanteadp 57, XX
11 Just In Sigh 54, R.Almirón
12 Marduk 57, L.Zarate
13 Gessler 57, J.Valdivieso
14 Sin Zar 57, V.Sanguinetti

9ª CARRERA A las 20.15
Pr. Califo 1.400 Mts
(Com. Apuesta Doble Extraord.)
1 Viggam 56, J.Váldez
2 Despótico 56, J.Palacios
3 Maicure 56, C.Vera
4 Valseante 56, V.Centeno
5 Realista 56, V.Sanguinetti
6 Danesco 56, R.Cervantes
7 Nile Marsh 56, M.Lezcano
8 Twinkle 54, N.Acuña
9 Vito Nervio 56, L.Sosa
10 Pango 56, C.Pezoa
11 Santulón 56, J.Jarcovsky

10ª CARRERA A las 21
Pr. León 1.000 Mts.
(Fin. Apuesta Doble Extraord.)
1 Wedding Day 56, XX
2 La Eximida 56, P.Garnica
3 Citusa 56, M.Lezcano
4 La Barba Entera 56, G.Sena
4a Lady Quick 56, J.González
5 R.Missis 56, J.Valdivieso
6 Amargada 56, O.Tabares
7 Wood Murmilla 56, R.Ricoy
8 Mickey Mini 56, XX
9 Te Tel 56, R.Barrionuevo
10 Penny Ley 56, V.S'guinetti
11 Reaffirm 56, V.Centeno
12 Noble Elena 56, XX
13 Dolimcal 56, P.Sahagián
14 Que Claridad 56, J.Martino
15 Niña Stone 56, F.Rivero
15a Pacha Pacha 56, A.Maugeri
16 D.Lucita 56, C.G.Gómez
16a D.M.Luisa 56, C.Pezoa
16b Doña Perlera 56, R.Moli

JOCKEYS A TROMPADAS

• Severas Sanciones

Lógicos "cortes" de cabeza por parte de las autoridades platenses para el bochornoso incidente que protagonizaron **Oscar Montenegro** y **Miguel Cardozo**, en primera instancia en la pista y luego en el recinto de los jockeys. Esta mañana, se dio a conocer el parte bien surtido porque para Montenegro hubo diez reuniones por uso indebido del látigo y diez más por la agresión verbal y física contra su colega cuando llegó el momento de "poner pie en la tierra". No podría sacarla demasiado barata Cardozo: cuando hubo que juzgarlo por la escena de pugilato, diez fechas y por lo que había hecho con anterioridad, molestar y cerrar su línea en la recta final, tres más. O sea que el marcador fue 20 a 13 pero ambos tendrán un buen período para meditar que eso no es turf. Y que una cosa es defender la plata de los apostadores (¡o la suya propia!) y otra atentar contra la intergridad física de sus colegas.

Complementando la información, fue sancionado **René Pastor** con cinco fechas, por las molestias que dieron lugar a su distanciamiento y tres a **Hilarión de Jesús López** por las molestias ocasionadas en el desarrollo.

RECOBRADO

Fue lo Mejor de un Suave Parte

Nada amplia la actividad de pista en San Isidro. Pero conviene un repaso porque es la puntada inicial a las partidas finales de un fin de semana que se viene "espesito". En la cuarta pista, gustó el trabajo de Recobrado, ya que dejó mucho resto al marcar 50"4/5 y llegar en 12". Veamos el parte:

(Cuarta, normal)

RECOBRADO, H.Libré, 800 en 50"4/5 con 12" de final; PRESTIGIADO, C.Ramírez, 800 del opuesto en 50"3/5 con 12"3/5 de final; AKUMANSO, C.Bertoldi, 1600 de floreo a entera voluntad y a media cancha en 1'47"; PIOLA PIOLA, R.Barrios, 800 muy cómoda en 51", últimos 500 dominó fácilmente a MY TOP, C.Castañeda, en 31"; RIO BRIO, C.Pintos, 600 a entera voluntad en 40"; TABLE SHEET, J.Reynoso, 800 a mitad de cancha en 53", con 13" de final de los 1800 a los 1000.

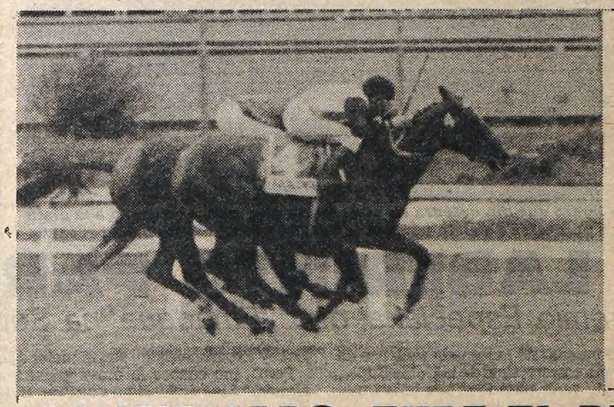

Aquilonia va a "aguantar" en el box hasta el "Atucha". Y allí, la de Giovanetti es capaz de iniciar el camino que lleva a la "Polla" ya que esta en evolucion.

CONFIRMADO: TURF EL DIA 1º

¡Van a Tirar el Hipódromo por la Ventana. . .!

Solo faltaba la palabra oficial pero ha quedado confirmada la reunión del 1º de mayo en el hipódromo de San Isidro. O sea, las autoridades norteñas mantienen su tónica de dar espectáculo en una fecha que, este año, tendrá actividad futbolística. Pero vayamos al plano estrictamente turfístico, ya que se piensa "tirar el hipódromo por la ventana", organizar uno de esos programones a los que ya nos tienen acostumbrados. Obviamente, eso altera un poco la estructura habitual de la semana.

Por ejemplo, comenzará el martes en el Bosque, fecha adelantada porque —a su vez— San Isidro adelantó la programación al miércoles 27, funcionará Palermo el jueves y el viernes volverá San Isidro a tener la primacía, para compartir la jornada del sábado el Bosque y Palermo y llegar hasta el "Día de los Trabajadores" con la actividad exclusiva del césped. Así quedó integrado un "fixture" turfístico que, seguramente, va a tener a los aficionados poco menos que en vilo del martes 26 hasta el miércoles 4 (allí volverá la normalización).

• ALGO DE AQUILONIA

Siguiendo la programación normal, **Aquilonia** será preparada para el clásico "Jorge de Atucha". Por supuesto, allí volverá la potranca de Giovanetti a encontrarse con su vencida Goldenley y por ello, será inmejorable la oportunidad para establecer que va camino a ser de lo mejorcito del año...

TOTORICAGÜENA, SEIS FECHAS PARADO

Uno de los partes más limitados de los últimos tiempos, dio a conocer ayer la Comisión de Carreras sanisidrense, que no encontró demasiados méritos para bajar la caña en su reunión disciplinaria. Lo más pesado fue para **Hugo Totoricagüena**, seis reuniones por perder su línea con Derby Navideño (hecho que motivó su distanciamiento) y no ser veraz en las declaraciones ante el Comisariato. Además, hubo cuatro fechas para **Jorge Caro**, que molestó con la distanciada Plata Blanca, cerrándose el parte de los jockeys con el apercibimiento a **Oscar F. Conti** por hallarse excedido en 500 gramos para dirigir a El Rayero, hecho que motivó su incumplimiento en la monta.

Lo restante es para un cuidador: **Juan C.Dalmau** no podrá presentar por el término de un mes, a raíz de no haber adoptado los recaudos necesarios para la participación de Doble Terminal.

PINTURICCHIO, EN SUELO YANQUI

Informaciones procedentes de Estados Unidos, hacen saber que llegó a ese país el crack argentino **Pinturicchio**, adquirido por una caballeriza yanqui y listo a ponerse a tono con los rigores de esos escenarios para comenzar a producir divisas. Se anticipa que el viaje fue normal y que en los primeros días de permanencia, el hijo de Good Manners no extrañó para nada el viejo escenario.

COMENZO SAN ISIDRO

Un Kilómetro Para Perdedores

Con un kilómetro para perdedoras, se puso en marcha la reunión de esta tarde en el hipódromo de San Isidro y el cotejo que nos ocupa —frente a bien pobladas tribunas— quedó definido de la siguiente manera:

1ª Carrera — 1000 Mts.

HIPODROMO SAN ISIDRO

MARCADOR	A GANADOR	A 2º	A 3º
1º 10	8.100	4.600	4.100
2º 6		7.700	6.000
3º 11			5.000
4º 13			

EXACTA	TRIFECTA
646.700	9.992.500

1 Te Tel 53, H.Prieto
2 Tour Eiffel 54, J. Cervantes
3 B. Quick 53, J. Caro
4 Barbincha 56, H. Libré
5 D. Maleva 56, J. Batruni
6 B. Niña 52, H. Ponce
7 N. Reina 56, no corrió
8 Pedraza 56, no corrió
9 Matildita 56, O. Merlo
10 Reparadora 54, M. Rodríguez
11 Marifrance 56, J. Jarcovsky
12 G. Lark 56, J. Palacios
13 Neubiel 56, C. Bertoldi
14 Qué Claridad 56, no corrió
15 Fast Lady 54, J. Núñez

1ª CARRERA A las 14
Pr. Orlando 1700 Mts.
1 Tuyu 57, A.Medina
2 Milonguero Vil 57, A.Real
3 Doctor Chicho 57, E.Martinez
4 Inmobile 55, R.Cabrera
5 Ajedrez 57, R.Pastor
6 Charly Lindo 55, O.Dominguez
7 Postcard 57, A.Sandoval
8 Ignacio 57, G.Sabin
9 El Aguacil 57, A.Rivero
10 Machueto Bluff 57, A.Ramos
11 Tarareante 57, C.Cáceres
12 Nieve y Patria 57, D.Hernández
13 Blue Rhythm 54, N.Cañete

2ª Carrera A las 14.45
Pr. Frenesi 1100 Mts.
1 Little Star 56, J.Corso
2 Pink Beauty 53, M.Jaca
3 Gessen 56, J.Cervantes
4 Hiladora 56, M.Escagües
5 Bobinante 56, R.Rodriguez
6 Aquilatada 56, P.Durán
7 Bye Bye 56, O.Addati
8 Nubelina 56, V.Aguirre
9 Alba Te 56, M.Cardozo
10 Tan Beauty 53, V.Sabin

3ª Carrera A las 15.35
Pr. Coliqueo 1.400 Mts.
1 I. Cañones 57, C.Velazquez
2 Stopper 57, O.Tévez
3 Endocrinologo 55, R.Rodriguez
4 Faris 57, M.Garcia
5 Kapitan Richard 57, H.Silva
6 Alzar 57, V.Sabin
7 Likos 55, V.Insaurralde
8 Hot Prel 57, X.X.
9 Coordinado 57, D.Chávez
10 Label 57, H.Guias
11 Tal Solo 57, J.Rodriguez
12 Tantico 57, J.Oural
13 Analia 54, X.X.

4ª Carrera A las 16.20
Pr. P.Real 1100 Mts.
1 Encargada 57, M.Ledesma
2 Diableja 55, R.Pastor
3 Cimagoldy 57, C.Cáceres
4 Azotina 55, H.Ereñu

HIPODROMO DE LA PLATA

COMPETIDORES Y MONTAS PARA EL DOMINGO

5 Navidad Fresca 57, M.Cardozo
6 Figila 57, V.Sabin
7 En Zorra 55, A.Sandoval
8 Ghambrade 57, J.Azamor
9 Blue Racing 54, A.Cervantes
10 Hema 55, P.Juri
11 Sultanica 55, D.Hernández

5ª Carrera A las 17.5
Pr. F.Plowes 2.000 Mts.
1 Debut 56, S.Videla
2 Takeo Fukuda 55, R.Pastor
3 Maktar 55, P.Armada
4 Indic 55, V.Sabin
5 Blue Devil 55, O.Addati
6 Mister Crest 52, M.Cardozo
7 Gran Faraon 55, O.Frávega
8 La Tana 53, M.Garcia

6ª Carrera A las 18
Pr. Arcadia 1200 Mts.
1 Con Delia 57, C.Cáceres
2 Pehuajense 57, R.Ferreyra
3 Cap Booz 57, A.Aguirre
4 Con Nelly 57, D.Hernández
5 Git Le Lievre 57, M.Jaca
6 Sin Novia 54, O.Telechea
7 Mi Malaga 57, P.Peralta
8 Mahara 57, C.Ibarba
9 Reina Imperial 57, O.Pró
10 Elva's Queen 57, C.Capdevila
11 Dorada Brava 57, M.Garcia
12 Canana 57, M.Ledesma
13 Asustada 57, V.Sabin
14 Aritz Reina 57, E.Martinez
15 Camaloop 57, J.Azamor
16 Pañoleta 57, J.Mansilla
17 F. de Malta 57, C.Velázquez
18 S. Tranquila 57, D.Dominguez

7ª Carrera A las 18.50
Pr. Pipiolo 1.200 Mts.
1 Lord Tato 55, O.Frávega
2 Bakersfield 55, C.Cáceres
3 Tilween 55, J.Corso
4 Thac Limay 55, L.Triviño
5 Doy Premio 55, O.Aguirre
6 Valor Prel 55, E.Martinez
7 Barriopedro 55, C.Capdevila
8 Iri-Jerry 55, H.Tocci
9 Eslavi 55, A.Rivero
10 Venerador 55, S.Videla
11 Mendieta 55, A.Giannino
12 Con Claro 55, J.Burgois
13 Careta Quick 55, R.Zapata

8ª Carrera A las 19.45
Pr. Suma 1400 Mts.
1 Duende 56, H.Correa
2 Mi Almeria 56, J.Martin
3 Ala Cooper 56, C.Cáceres
4 Noa Noa 56, J.Corso
5 Turinesa 56, O.Frávega
6 Royal Susy 56, O.Merlo
7 Escarcha Grande 56, R.Moli
8 Cubanga 56, D.Hernández
9 Covadera 56, X.X.
10 Caritone 56, M.Garcia
11 Zamorana Erre 56, R.Barrios
12 India Cinco 56, J.Azamor
13 Laly Bluff 56, O.Ramirez
14 Girl Clara 56, J.Mansilla
15 Planchette 56, L.Alzamora
16 Lisonja Sun 56, G.Castro
17 Nadhia Imm 56, M.Jaca
18 Mi Sonrisa 56, I.Gorrais

9ª Carrera A las 20.40
Pr. B.Rubens 1.200 Mts.
1 Barbaro Tel 57, M.Arias
2 Litrero 57, A.Medina
3 Pacandin 55, X.X.
4 Water Blue 57, V.Sabin
5 Lindo Euro 57, M.Cardozo
6 Pocahontas 55, M.Garcia
7 Desvelado 57, D.Hernández
8 Euro Visión 57, R.Rodriguez
9 Make Record 55, H.Correa
10 Cool Cat 57, A.Ferreras
11 Palo de Agua 57, P.Durán
12 Unipreso 57, C.Vega
13 Lorenzano 57, M.Gómez
14 Mi Tarro 57, R.Pastor
15 Paston 55, O.Telechea

10ª Carrera A las 21.30
Pr. Amstel 1.400 Mts.
1 Youse Pap 56, J.Corso
2 Belfry 56, X.X.
3 Silicato 56, C.Velázquez
4 Pendragon 56, L.Haedo
5 Romari 56, J.Mansilla
6 Fraes 56, A.Rivero
7 El Totoral 56, L.Alzamora
8 Sky Ball 56, O.Frávega
9 Launder 56, D.Orcellet
10 Galactic 56, M.Garcia
11 Cardinal Ball 56, N.Dragisich
12 Reflexivo 56, H.Prieto
13 All Star 56, R.Latorre
14 Chucho Viejo 56, A.Sandoval
15 Pecos Ball 56, C.Cáceres
16 Sinner Dancer 56, M.Rodriguez
17 Confín 56, X.X.

COMUNICAMOS

A LOS SEÑORES CARNICEROS QUE EL REMATE DE CARNES EN GANCHO SE EFECTUA DESDE HOY A LAS 6.30 hs. Y A LAS 14.30 hs. DE LUNES A VIERNES.

BOUCHARD 35 - LANUS
(Alt. Pavón 2700) TE. 241-5380

CULTURA: TEMA DE DEBATE AMERICANO

El secretario de Cultura de la Nación, doctor **Julio César Gancedo**, y la ministra de Educación y Cultura del Uruguay, doctora **Raquel Lombardo Betolaza**, delinearon aspectos de la agenda de la reunión del **Consejo Latinoamericano de Cultura**, que se realizará aquí en mayo próximo.

El cónclave contará con la asistencia de representantes de las tres Américas y El Caribe, y fue especialmente invitado a las deliberaciones el secretario general de la **Organización de Estados Americanos (OEA), Alejandro Orfila.**

El Consejo Latinoamericano de Cultura es un organismo internacional no gubernamental, integrado por intelectuales y hombres públicos de América que se hayan destacado por la defensa del patrimonio cultural latinoamericano.

JOSE VELEZ EMPEZO CON EL PIE IZQUIERDO: UN OJO EN COMPOTA

Dos días después de su llegada, ya fue posible entablar una nueva charla con él. Pero no se crea que esa reticencia se debió a alguna razón de divismo, sino a un problema que debía traerlo hasta aquí. Sucedió que una pasajera muy apurada y tal vez nerviosa por el vuelo, levantó un bolso con fuerza sin reparar en que José Vélez se encontraba cerca, propinándole un golpe en el ojo derecho, produciéndole un derrame y cierta hinchazón en su contorno.

Cuando concurrió a nuestra redacción ya se encontraba recuperado y, sobre todo, bien dormido, por lo que todo fue normal.

—Inicio aquí una gira —comentó— **que después me llevará a Perú, Ecuador, Venezuela, Colombia, Puerto Rico y Santo Domingo, países en los que ya me conocen, posiblemente más que en la Argentina. Pero mi mayor interés es acercarme al pueblo de este país al que admiro tanto.**

Notamos en su caso, como en el de otros intérpretes que llegan hasta nosotros, una especial predisposición para triunfar aquí.

—Y es lógico que así sea —confirma— **porque vosotros tenéis una fama de público entendido que, de aceptar a una figura, ya le está dando como respaldo un prestigio que se tiene en cuenta en todas partes.**

Vélez realizará, en los diez días en que permanecerá entre nosotros, una serie de presentaciones televisivas, pero lamentablemente no podrá prolongar su estada como se lo solicitaron los empresarios, por los compromisos ya contraídos. Pudiera ser que, concluida su gira en Santo Domingo, volviera aquí, hacia fines del mes próximo, para brindar un recital en un teatro céntrico.

—Me gustaría mucho —dice— **porque en estos pocos días en que estoy aquí he recibido muchas muestras de simpatía. La gente me reconoce por la calle y hay quienes me cantan a mí "A cara o cruz". Realmente, estoy muy entusiasmado.**

En lo que hace a su labor en España, dice que dejó a medio realizar un nuevo LP, que terminará a su regreso, momento en que también, ya en plena temporada estival, comenzará con las presentaciones personales, que allá denominan galas.

Por otra parte, nos hace saber que tiene nuevo productor y que es Oscar Gómez, un joven talentoso que ha trabajado para Miguel Bosé, Mocedades y otros conocidos intérpretes, constituyéndose en factor fundamental para sus sucesos.

No hubo más tiempo para la charla, porque sus promotores lo requerían para llevarlo a otros medios". **"No paro un momento** —señaló— **estoy cansado pero feliz, porque cada vez hay más gente que me reconoce y eso es lo que quiero de este maravilloso país".**

Así es José Vélez, un joven cantante español que como muchos otros de su nacionalidad han ido conquistando el gusto de los argentinos. En nuestro país su carrera recién empieza, pero no sucede lo mismo en otros países de latinoamérica donde su nombre suena ya como muy popular.

Buenos Aires es un nuevo desafío al que no le teme, dado que tanto en la entrevista que mantuvimos como a través de sus canciones ha mostrado una fuerte personalidad, punto de partida esencial para la carrera encarada.

OFRECEN ORATORIO EN VARIOS TEMPLOS

El oratorio **"La Resurrección de Cristo"**, de **Lorenzo Perosi**, será presentado en templos de esta Capital entre mañana y el 29 del corriente, se anunció aquí.

La presentación será hecha por la Agrupación Cantantes Líricos Argentinos, la agrupación sinfónica de la Policía Federal y los coros Lagún Onak y Lorenzo Perosi.

La primera presentación se hará mañana, a las 20, en la basílica de **Nuestra Señora de Balvanera, Bartolomé Mitre y Azcuénaga.**

El 24 ocurrirá lo propio en el santuario Nuestra Señora de Pompeya y el 29 de abril en la abadía de San Benito Abad.

La dirección orquestal estará a cargo del maestro Alfonso Stagno y la de coros por parte del maestro Jorge Fernández Zeballos.

CARACAS: TEATRO ABIERTO

La organización de Teatro Abierto hizo saber que participará en el VI Festival Internacional de Teatro de Caracas, y que con tal motivo ofrecerá una conferencia de prensa el próximo viernes, a las 19, en el local ubicado en Humberto I° 427, de esta Capital.

Se supo que integrarán la delegación los autores Roberto Cossa, Eugenio Griffero, Carlos Gorostiza y Carlos Somigliana. Por los directores, están presentes en la metrópoli venezolana Omar Grasso, Beatriz Mátar y Alfredo Zemma.

En lo que hace a los actores y actrices, serán de la partida Luis Brandoni, Carlos Carella, Villanueva Cosse, Héctor Charrúa, Osvaldo De Marco, Ulises Dumont, Adela Gleiger, José María López, Jorge Rivera López, María de las Nieves Verdi y Elvira Vicario. Se sumarán, además, el músico Jorge Valcárcel, la coreógrafa Ruth Rodríguez, los técnicos Héctor Calmet y Liliana Carro, y Víctor Watnik en calidad de coordinador.

Cabe destacar que, según las informaciones procedentes de la capital venezolana, el festival comenzará el 26 del corriente y es probable que intervenga en él, con una obra de Vargas Llosa, la actriz argentina Norma Aleandro.

CAMILO SESTO HA VUELTO AGRESIVO

NUEVA YORK, 20 (UPI).— Camilo Sesto, el cantante español cuya popularidad ha figurado detrás de sus compatriotas Julio Iglesias y Raphael, está decidido a recuperar el terreno perdido con una agresiva serie de presentaciones personales que lo traerán entre otros sitios al Felt Forum del Madison.

El intérprete de "Perdóname" y "Algo de ti", cantó en 1981

LLEVAN CUADRO DE MANET

La obra **"La ninfa sorprendida"**, de **Eduardo Manet**, que actualmente se encuentra en el **Museo Nacional de Bellas Artes**, en esta capital, será expuesta en la Exposición retrospectiva de Manet, a realizarse en **París**, y posteriormente en el **Museo Metropolitano de Nueva York.**

Informó la Secretaría de Cultura de la Nación que "La ninfa sorprendida", que se inserta en el primer período de la producción del renombrado plástico, fue solicitada en préstamo por la Reunión de Museos Nacionales de Francia, y será expuesta en las galerías nacionales del **Grand Palais** de la capital gala.

Esta obra, que recientememte fue restaurada por el Departamento de Restauración del Museo Nacional de Bellas Artes, fue expuesta probablemente en **San Petersburgo**, Rusia, en **1861**; en **París**, en **1867**, y en la exposición póstuma de **1884**, también en la capital de Francia.

Eduardo Manet nació en París en **1832** y murió en **1883.** Fue uno de los pioneros del arte impresionista que en esa época imperó en las artes plásticas europeas, y entre sus obras más importantes se cuentan **"Almuerzo sobre la hierba"**, **"La fiebre"** y **"El bar del Folies Bergere".**

UNA PAREJA PARA EL DELIRIO

Liz Taylor y Burton se Sacaron Chispas

BOSTON, 20 (ANSA y DPA).— **Liz Taylor y Richard Burton** debutaron con éxito en el **Schubert Theatre** con la comedia **"Vidas privadas"**, de **Noel Coward.** En el estreno, 1.600 espectadores verificaron un lleno absoluto.

Burton, tostado y en óptima forma, fue recibido por un caluroso, prolongado aplauso al entrar a escena. Cuando un actor secundario preguntó **"¿No es hermoso?"**, refiriéndose al panorama visto desde el hotel en el cual está ambientada la comedia, de la platea se elevó un clamoroso **"¡Sí!"**, gritado por una espectadora obviamente encantada frente a la presencia del actor galés.

Liz efectuó una entrada voluptuosa en un impactante negligée y, teniendo en cuenta sus siete matrimonios, hizo reír a la platea con la frase (de Coward por supuesto): **"El matrimonio me asusta realmente".**

La platea reaccionó con entusiasmo frente a la reunión de la pareja en el escenario y premió a los dos actores, ya legendarios, con vivas y aplausos plenos de calor y de afecto.

En tanto, en Londres, el estreno de la película **"Wagner"**, del director británico Tony Palmer, abarcó gran parte de la jornada a causa de su prolongada duración, **nueve horas y media.**

El reparto de "Wagner" está encabezado por **Richard Burton** (Wagner), **Vanessa Redgrave** (Cossima) y **Marthe Keller** (la señora Wesendock), con la colaboración, entre otros, de **Laurence Olivier** como un político de la corte de Luis II de Baviera.

SUS CARTAS ESTAN ECHADAS

H	A	N	R	A	O	M	O	D	R	E	L
O	A	L	E	N	S	A	I	P	A	M	N
I	T	U	E	Y	O	D	L	N	B	E	A
A	U	L	F	B	A	H	E	V	O	O	O
N	G	R	R	A	A	E	A	R	S	L	S

En estos 60 naipes se encuentra encerrado un mensaje para usted. Acaso se trata de un augurio o de una advertencia que no deberá desestimar. Para dar con el mensaje que corresponda al lector, éste debe proceder de la siguiente manera: si su nacimiento se ha registrado entre los días 5 y 11 (no importa el mes) elegirá PICAS; si se ha producido entre los días 12 y 19, TREBOL; si lo fue entre los días 20 y 27, DIAMANTE, y finalmente, si su advenimiento al mundo aconteció entre los días 28 y 4, su palo será CORAZONES. Una por su orden leyéndolas de izquierda a derecha, las letras que llevan las cartas correspondientes a la fecha en que nació y escríbalas. Así obtendrá el mensaje.

ETHEL KENNEDY ESTA FURIOSA CON LA TV

NUEVA YORK, 20 (AP).— **Ethel Kennedy**, viuda del senador **Robert F. Kennedy**, está muy molesta con los productores de una serie de televisión que narra el enfrentamiento entre su esposo y el finado presidente del Sindicato de Estibadores Jimmy Hoffa, informa el **"Daily News".**

El diario dijo que la señora Kennedy escribió una carta a **Al Masini**, ejecutivo de la firma que distribuye la serie de cuatro horas **"Feudo Sangriento"**, que según alega **"distorsiona la historia".**

"Creía que usted estaba al tanto de que mi familia y yo nos desvinculamos del proyecto desde el comienzo", expresa la carta de la señora Kennedy obtenida por el diario. **"Estoy suficientemente familiarizada con el asunto para saber que la historia es injusta para Bobby** (Kennedy)".

La señora Kennedy dijo que el programa carece de integridad. El programa será televisado a partir del viernes y presentado en Nueva York el lunes. Kennedy, que se desempeñó como senador por Nueva York y también como Procurador General de los Estados Unidos durante la presidencia de su hermano **John Kennedy**, fue asesinado en **1968.**

TV PROGRAMA TV

14.30 (7) **EL SHOW DE LA VIDA** - Periodístico
Juan Alberto Mateyko.

15.00 (11) **AMOR GITANO** - Teleteatro
Arnaldo André - Luisa Kuliok.

16.00 (2) **CENTINELAS DEL BOSQUE** - Serie
Graydon Gould.
(7) **TELEJUEGOS** - Infantil
Cecile Charré y el perrito "Alfonso".
(9) **MI NOMBRE ES LARA** - Teleteatro
María de los Angeles Medrano - Mario Pasik.
(11) **NUESTRO CINE**
"Sol de primavera". Floren Delbene - Herminia Franco.

16.30 (2) **LA TRIBU BRADY** - Serie
Robert Reed

17.00 (2) **LA ISLA DE GILLIGAN** - Serie
Bob Denver.
(9) **EL CLUB DE ANTEOJITO**
Berugo Carúmbula - Gachi Ferrari.

17.30 (2) **ANGIE** - Serie
Comedia.

18.00 (2) **EL GRAN CHAPARRAL** - Serie
Leif Erickson.
(7) **SEÑORITA MAESTRA** - Teleteatro
Cristina Lemercier - Jorge Barreiro.
(11) **EL CHAPULIN COLORADO Y EL CHAVO**
(13) **LAS AVENTURAS DE HUCK FINN** - Serie
Michael Sea.

18.30 (13) **BLANCO Y NEGRO**
Gary Coleman.

19.00 (2) **CENTRO MEDICO**
Chad Everett.
(7) **EL SHOW DE LA PANTERA ROSA** - Infantil
Dibujos animados.
(9) **DE 7 A 8 DE LA TARDE** - Periodístico
C. Mascetti - B. Elizalde - S. Huberman.
(11) **LA GRAN OCASION** - Entretenimientos
Guillermo Brizuela Méndez.
(13) **MUJER MARAVILLA**
Linda Carter.

20.00 (2) **LOS INVASORES** - Serie
Roy Thines.
(7) **MESA DE NOTICIAS** - Comedia
Juan C. Mesa - B. Bonnet - G. Lunadei.
(9) **VIDEOSHOW**
Nicolás Mancera.
(11) **LA CHISPA DE MI GENTE** - Folklórico
Quique Daplaggi.
(13) **BUENAS NOCHES ARGENTINA** - Periodístico
Sergio Villarruel - Daniel Mendoza.

21.00 (2) **ARCHIVO CONFIDENCIAL**
J. Gardner.
(7) **ROBERTO MAIDANA PARA 28 MILLONES** - Periodístico
Nicolás Kasansew - Cecilia Laratro.
(9) **GRANDES VALORES DE HOY Y DE SIEMPRE**
Silvio Soldán.
(11) **NO TOCA BOTON**
Alberto Olmedo.
(13) **LAS 24 HORAS** - Teleteatro
"24 horas antes de la ilusión". Luisa Vehil.

22.00 (2) **STARSKY Y HUTCH** - Serie
Paul Michael Glaser - David Soul.
(7) **DALLAS** - Serie
Larry Hagman.
(13) **MATRIMONIOS Y ALGO MAS** - Humorístico
Carmen Barbieri - Fernando Siro.

22.30 (11) **TODO ES HISTORIA**
Félix Luna.
(9) **DESDE EL RING.**
Víctor Robledo vs. César Romero.

23.00 (2) **QUINCY** - Serie
Jack Klugman.
(7) **DOS MUJERES** - Serie
Cagney y Lacey.

23.30 (11) **NOTICIAS A LA MEDIANOCHE** - Periodístico
Armando Repetto - Enrique Landi.
(13) **SEPTIMA EDICION** - Periodístico
Jorge Marchetti - Jorge Jacobson.

24.00 (2) **OWEN MARSHALL** - Serie
Arthur Hill, Lee Majors.
(7) **ATC INFORMA** - Periodístico
Pedro Dizán.
(9) **NOTICIERO UNIVERSITARIO** - Nacional
(13) **TRASNOCHE**
"Historia de la S.S." - Documental.
"Cita con la historia: Galileo"

0.30 (7) **TRASNOCHE**
"Mannix" Mike Connors. Serie.
"Bluey" - Serie.
(11) **LAS CALLES DE SAN FRANCISCO** - Serie
Karl Malden
(13) **TRASNOCHE**
"La sombra Maligna" Ann Baxter

1.45 (9) **CONOCIENDO BUENOS AIRES**
Periodístico.

1.50 (9) **GRANDES OLVIDADOS**

2.30 (13) **UN MOMENTO DE MEDITACION**
Religioso.

FAMOSAS ESTRELLAS HABLAN SIN NINGUN EMBARAZO

"NO HAY BODA"

SAN PABLO, 20 (ANSA).— Carecen de fundamento las versiones en el sentido de que el popular cantante brasileño **Roberto Carlos** se casaría hoy en **Brasilia** con la actriz de televisión **Miriam Ríos**, según lo garantizó aquí su secretaria, **Ivone Cassu.**

Tales versiones, difundidas por un diario de la capital federal, daban cuenta de que el renombrado cantante se casaría en una ceremonia secreta que se celebraría en la iglesia **"Don Bosco"**, de **Brasilia.**

El abogado del cantante, **Elomar Sebastiao Alves**, aseguró igualmente que la información es **"Totalmente falsa"** y resaltó que Roberto Carlos no proyecta alejarse.

Desde que se divorció de su primera esposa, **Nice Braga, Roberto Carlos vive en compañía de Miriam Ríos.**

Raquel Welch y Bette Davis, Entre Otras, Fueron Camareras

NUEVA YORK, 20 (AP).— Estrellas como Bette Davis y Raquel Welch, así como numerosas luminarias de la televisión estadounidense, trabajaron como camareras en restaurantes mucho antes que iniciarán sus carreras artísticas, según confiesan sin embarazo.

Mientras Bette Davis dijo que su trabajo como camarera cuando era estudiante fue "su primera experiencia en cuanto a orgullo personal", otras expresaron que ese período en sus vidas fue arduo, e incluso degradante, según un artículo publicado por la revista "Glamour".

La lista de actrices de renombre, que tuvieron que emplearse para atender a clientes en restaurantes, incluye entre otras a Lauren Hutton, que también es conocida modelo; la comediante Lily Tomlin; la joven Priscilla Barnes, protagonista de una popular serie.

Todas coincidieron en que trabajar como camarera es muchas veces "arduo y humillante", que los clientes creían que eran "de vida fácil", y que en ese oficio "se ve el peor aspecto de la gente".

● PAUL, PAPÁ

BERLIN, 20 (DPA).— Paul McCartney, de 40 años, ex integrante del conjunto pop británico **"The Beatles"**, deberá pagar momentáneamente **705 marcos** (algo menos de **300 dólares**) por mes a **Bettina Hubers de 20 años, presunta hija natural del músico británico.**

Así lo determinó un tribunal de Berlín Occidental a pedido de la propia Bettina. El pago de los alimentos deberá hacerse efectivo hasta que quede aclarado el entredicho judicial por la presunta paternidad de McCartney.

DEBATE CULTURAL

En la Feria del Libro se inauguraron las sesiones del Parlamento de la Cultura, una de las novedades de la muestra de este año, y a la que se adjudica particular significación entre los actos programados.

El poeta y crítico **José Issacson,** quien actuó como coordinador de la primera sesión, explicó que el ciclo de debates intentó rescatar el método parlamentario para exponer los temas de la cultura del mundo contemporáneo y, en particular, de la Argentina.

La novelista **Marta Mercader,** quien integró el panel de la primera sesión, afirmó que: **"La normalización del país no se cumplirá íntegramente con las elecciones, ya que ningún cambio de gobierno se traduce automáticamente en una participación mayor de las clases populares en la creación intelectual.**

HOY

★ A las **18**, en **Corrientes 1994** (Cine Club Buenos Ayres), capítulos de la serie **"Cosmos". Entrada gratuita.**

★ A las **18** (en funciones siguientes, a las **20** y las **22**), en el cine teatro SHA, **Sarmiento 2255,** con el auspicio de la Fundación Cinemateca Argentina, **"Luz de invierno"**, de Ingmar Bergman. Prohibida a menores de 18.

★ A las **19** (en segunda función, a las 21 horas), en **Corrientes 1994,** Cine Internacional (para socios), con **"El movimiento falso"**, de W.Wonders (Alemania) y el cortometraje **"A mis hermanos"**, de Nieves Bustos. Organiza el Cine Club Buenos Ayres.

LOS TEMAS MAS VENDIDOS

La Cámara Argentina de Productores e Industriales de Fonogramas y sus reproducciones dio a conocer a los medios de información, tal como lo hace habitualmente, el ranking de ventas de discos y cassettes. Los datos corresponden al período comprendido entre el 11 y el 15 del corriente mes.

En materia de discos simples, puede observarse que el primer puesto fue ocupado nuevamente por el dúo Pimpinela, con su tema "Olvidame y pega la vuelta". No es ninguna novedad, de la misma manera que tampoco lo es el segundo lugar, para Dyango, con "Por volverte a ver". Las novedades radican en la irrupción de Rita Lee con su "Baila conmigo", en tanto que Cris Manzano, pese a la promoción que obtiene por TV, va décimo, después de un tema tan antiguo como es antigua su versión: "El vals de los 15 años", por Juan D'Arienzo. Más suerte tuvo José Angel Trelles, que abandonó definitivamente la música ciudadana y se clasificó séptimo con "Las cosas por su nombre".

Dyango tuvo mejor fortuna en la venta de LP y cassettes.

EXITOS REDONDOS

LP-Cassettes

Intérprete	Título
Dyango	Bienvenido al club
John Lennon	The J.L. Collection
Rita Lee	Baila conmigo
Pastoral	Todo Pastoral
Pimpinela	Pimpinela
Charly García	Yendo de la cama al living
Vario	Vibraciones '83
José Angel Trelles	Cielo cerca
Varios	Club 54
José Luis Perales	Entre el agua y el fuego

TOPE DE SIMPLES

Discos simples

Título	Intérprete
Olvidame y pega la vuelta	Pimpinela
Por volverte a ver	Dyango
Baila conmigo	Rita Lee
Conclusiones	Sergio Denis
Y cómo es él	José Luis Perales
Paraíso	Pomada
Las cosas por su nombre	José Angel Trelles
Fiera herida	Roberto Carlos
El vals de los 15 años	Juan D'Arienzo
Si o no	Cris Manzano

INAUGURAN UNA MUESTRA DE PINTURA ARGENTINA

Una muestra de pintura argentina será inaugurada hoy en la Casa de la Provincia de Santiago del Estero en Buenos Aires, ubicada en Florida 274, de esta Capital.

La inauguración de la exposición —que se realiza a beneficio de la Asociación Cooperadora del Instituto del Menor y la Familia (ACIMYF) de ese estado— se realizará a las 18.30, con la asistencia del gobernador provincial, Carlos Jensen Viano.

También estarán presentes ministros del Poder Ejecutivo de esa provincia, autoridades eclesiásticas, militares y civiles e invitados especiales. La muestra se efectúa bajo la supervisión de Clara L. Wagner.

● EN BERAZATEGUI

Continúa en la sala de exposiciones permanente de arte "La Escalera", Sarmiento 969, Berazategui, la muestra de los pintores bonaerenses **Mario Amisano, Martín Castro, Dino Pazzelli** y del destacado pintor y maestro **Gerónimo Marizzano.**

● AUVERNIA

En tanto, en la galería "La porte ouverte", continúa exhibiéndose la muestra titulada "Auvernia, vista por tres pintores argentinos", que continuará abierta al público hasta el 29 del corriente, de 10 a 12 y de 15 a 21 horas.

PALABRAS CRUZADAS

HORIZONTALES

1) Cuerda. 4) Nota musical. 6) Tomar, agarrar. 9) Existe. 10) Contracción. 11) Símbolo químico del rutenio. 12) Natural de Guatemala. 19) (Castillo de) Es una isla de Marsella, Francia. 20) Artículo neutro. 21) Deseo vivo de alguna cosa. 22) Símbolo químico del sodio. 24) Encaminarse. 25) Traje holgado y cómodo. 26) Interjección. 27) Oxido de hierro, que atrae a los metales. 28) Sufijo de nombres abstractos. 29) Cortina que cubre una puerta o balcón. 32) Resina que se emplea en la fabricación de barnices. 35) Conjunto del reino inorgánico de un país. 36) Símbolo químico del oro. 38) Tejido delgado y transparente. 39) Sufijo aumentativo. 40) Parte superior de puertas y ventanas. 41) Negación.

VERTICALES

1) Afirmación. 2) Nombre genérico de las piedras preciosas. 3) Antigua moneda de cobre romana. 4) Otorga, dona. 5) Sufijo usado en química. 6) Terminación verbal. 7) Compendie, abrevie. 8) El Sol entre los antiguos egipcios. 13) Bisonte de Europa. 14) Tráfico, negocio. 15) Relativo al mito. 16) Dar alguna heredad a foro. 17) Relativo a los trópicos. 18) Perro. 20) Oscuro, tenebroso. 23) Pez del orden de los acantopterigios. 30) Arbusto leguminoso. 31) Tate. 33) Símbolo químico del platino. 34) Todavía. 36) Partícula inseparable negativa. 37) Antigua nota musical.

(La solución mañana)

■	A	D	E	M	E	■	U	S	A	D	A
O	■	E	S	A	■	U	N	I	D	O	R
T	E	■	O	N	■	T	O	M	A	T	E
O	C	A	■	O	C	■	■	A	R	A	N
■	■	O	S	O	■	S	I	■	A	R	E
A	■	I	R	A	■	A	L	A	■	E	R
P	A	■	O	T	E	■	O	N	A	■	O
O	L	A	■	O	S	■	■	A	S	A	■
T	A	L	A	■	■	M	A	■	O	L	A
E	M	O	L	I	R	■	S	E	■	E	L
M	O	J	A	D	A	■	A	M	A	■	I
A	S	A	R	O	■	I	R	A	D	O	■

(Solución del problema anterior)

CONTINUAN EVOCANDO ANTIGUAS GLORIAS

Cine Club Núcleo, con el auspicio de Directores Argentinos Cinematográficos y la coordinación de José Martínez Suárez, continúa su ciclo "Lumiton - un estudio para recordar", que se concreta todos los jueves a las 21 en la nueva sala del Rincón Andaluz, Carlos Calvo 3745.

Además de técnicos y actores de la empresa que concurren habitualmente a estas funciones, han prometido su asistencia para las futuras exhibiciones distintas personalidades.

Para la función de mañana está prevista la exhibición de "El inglés de los güesos" de Carlos Hugo Christensen, con la presencia de Arturo García Buhr, protagonista de la película junto a Anita Jordán.

Para la función del jueves 28 se presentará Ricardo Passano (h), quien debutara en el filme que se proyectará esa noche: "El mejor papá del mundo" (Francisco Mugica, 1940) y que protagonizaran Elías Alippi y Angel Magaña.

La primera función del mes de mayo estará dedicada a Mercedes Quintana, coreógrafa del filme a proyectarse esa noche: "Yo quiero ser bataclana" (Manuel Romero, 1941) y que protagonizaran Niní Marshall, Juan Carlos Thorry y Sabina Olmos.

Olga Zubarry y Beba Bidart estarán presentes en la exhibición de "Los pulpos" (Carlos H.Christensen, 1948), base de la función del jueves 12 de mayo. El 19 se verá "La pequeña señora de Pérez" y el 26, "Con el diablo en el cuerpo".

Ya se han realizado las primeras funciones de este interesante ciclo que ha congregado en la simpática sala del Rincón Andaluz a mucha cantidad de gente.

EN UN CICLO, SE VERAN VIEJOS FILMES AZTECAS

Desde el 25 de abril hasta el 3 de mayo, la Fundación Cinemateca Argentina y el Teatro Municipal General San Martín, presentarán en la Sala Lugones, el ciclo "El primer cine mexicano" (1931-1935).

La entrada es gratuita, las películas se exhiben a las 12.30 y la muestra cuenta con el auspicio de la Embajada de México.

La programación será la siguiente: Lunes 25, "Santa" (1931) De Antonio Moreno con Lupita Tovar y Carlos Orellana. Primer estereotipo del parlante, este melodrama constituye la piedra sobre la que se edificaría la primera etapa del cine sonoro azteca. Martes 26, "El compadre Mendoza" (1933) de Fernando de Fuentes con Alfredo Del Diestro y Carmen Guerrero. Primera gran obra del cine mexicano y despiadado estudio sobre la traición y la historia que lleva hasta sus consecuencias últimas el sentido trágico de la revolución mexicana. Miércoles 27, "La mujer del puerto" (1933) de Arcady Boytler y Raphael Sevilla, con Andrea Palma y Domingo Soler, basado en un relato de Guy de Maupassant. Jueves 28, "Los monjes" (1934) de Juan Bustillo Oro con Magda Haller y Víctor Urruchúa. Viernes 29, "Janitzio" (1934) de Carlos Navarro, con Emilio Fernández y María T. Orozco. Antecedente del cine indigenista mexicano se inspira en una leyenda local a través de un estilo documental. Lunes 2 de mayo, "Redes" de Fred Zinemann y Emilio Gómez Muriel y martes 3 de mayo, "Vámonos con Pancho Villa" (1935) de Fernando de Fuentes con Domingo Soler.

El ciclo sin ninguna duda, tendrá interés máximo para quienes se dedican a la historia del cine en general y para los que mantienen viva la curiosidad por aquellos filmes inéditos o poco conocidos.

USTED Y LOS ASTROS

ACUARIO
(21 de enero al 19 de febrero)
Colabore con compañeros en nuevas tareas. En amor, altibajos, sea prudente. Se confirma proyecto personal.

PISCIS
(20 de febrero al 20 de marzo)
Active tareas, usted puede superar inconvenientes. En amor, obre con simpatía y comprensión. Salud mejorando.

ARIES
(21 de marzo al 20 de abril)
Noticia o encuentro lo ponen en vías de adelantos en su trabajo. En amor, nada nuevo. No desatienda amigos.

TAURO
(21 de abril al 22 de mayo)
Se aleja preocupación en su trabajo, pero mantenga todo al día. En amor, buenos momentos. Evite discusión.

GEMINIS
(23 de mayo al 21 de junio)
Se aclara situación en su trabajo. En amor, sea sincero consigo mismo. Se confirma proyecto personal. Salud.

CANCER
(22 de junio al 21 de julio)
Active asunto de trabajo, en sus manos está la solución. En amor, altibajos, sea prudente. Alegría por noticia.

LEO
(22 de julio al 21 de agosto)
Altibajos en su trabajo, prudencia con superiores. En amor, todo continúa bien. Buena noticia en el hogar.

VIRGO
(22 de agosto al 22 de setiembre)
No permita retrasos en tareas bien encaminadas. En amor, tome una decisión. Apoyo de amigo en plan personal.

LIBRA
(23 de setiembre al 22 de octubre)
No tome decisión apresurada en su trabajo. En amor, todo mejora. Colabore con familiares. Evite discusión.

ESCORPIO
(23 de octubre al 21 de noviembre)
Buen día de trabajo, se confirma presentimiento. En amor, evite discusión inútil. No desatienda plan familiar.

SAGITARIO
(22 de noviembre al 21 de diciembre)
Cambio en su trabajo, enfrente los hechos con optimismo. En amor, de usted depende el éxito. Vigile la salud.

CAPRICORNIO
(22 de diciembre al 20 de enero)
Se confirma plan de trabajo, obre con decisión. En amor, nada nuevo. Evite decisión apresurada en el hogar.

GUIA DE CINES Y TEATROS ★ GUIA DE CINES Y TEATROS ★ GUIA DE CINES Y TEATROS

TEATROS

★ **TEATRO COLON. 35-1430.** MIERCOLES 20 a las 21. Func. Ext. Letra "G", org. por el Mozarteum Argentino y el T.Colón. presentación de RUDOLF NUREYEV y el BALLET THEATRE FRANCAIS DE NANCY. Prog.: "La boutique fantasque", RESPIGHI-MASSINE; "El espectro de la rosa", WEBER-FOKIN; "L'Apres midi d'un faune", DEBUSSY-NIJINSKY; "Petrouchka", STRAWISKY-FOKIN. Org. Estable del T.Colón. Dir. de Org.: MICHEL QUEVAL. Loc. en vta. únicamente de pie $ 70.000. Boletería todos los días de 10 a 20 en Tucumán 1111.

★ **MUNICIPAL GENERAL SAN MARTIN. Corrientes 1530. 46-8611.** —Sala Martín Coronado. Hoy a las 21.30: "PERIFERIA", de O. Viale. Con U.Dumont. Ch.Ruiz y gran elenco. Dir. A.Boero. Pl. $ 80.000. Jueves 21.30 única función: "ORQUESTA DE CAMARA DE ZURICH". Dir. Edmond de Stoutz.

—Sala Casacuberta. Viernes a las 21.30: Estreno: "DON GIL DE LAS CALZAS VERDES", de Tirso de Molina. Dir. Osvaldo Bonet. Pl.$ 80.000.

—Sala Cunill Cabanellas: Hoy a las 21.30: "BIENAVENTURADOS", de Jorge Hayes. Dir.: Santángelo. Pl. $ 80.000.

★ **BAMBALINAS. Chacabuco 947. 27-0819.** Presenta: "LIDERES". Autor y dir.: Alfredo Zemma. Esc. Graciela Galán. Juev. y vier. a las 21.30. Sáb. a las 22.30. Dgos. a las 21. Juev. y dgos. pop. Loc. en vta.

★ **BLANCA PODESTA. Corrientes 1283. 35-2592.** RODOLFO RANNI y BETIANA BLUM en:

CAMINO NEGRO

La obra de O.Viale y A.Alejandro. Con Juan Leyrado. Dir. L.Yusem. Mar. a vier. a las 21.30. Sáb. a las 21 y 23.15. Dgos. a las 20. P.m.18. Loc. en vta. con 5 días de antic.

★ **BUENOS AIRES. Rodríguez Peña 407.** Hoy y todos los días desde las 13 presentamos la sexy-revista: "SEXO SE ESCRIBE CON... X". Nueva, distinta y destapadísima, revista al más puro estilo BURLESQUE. P.m.18.

★ **DEL GLOBO. M.T. de Alvear 1155. 393-8351.** C.CORES - M.LUCIANI - M.BERLINER en "CORRUPCION EN EL PALACIO DE JUSTICIA", de U.BETTI. Gran elenco. Dir. W.Mautone. Hoy a las 21.30. Ensayo con público. Pl.: $ 100.000.

★ **FLORIDA. Florida 165. 30-5360.** Cont. de lunes a jueves de 13 a 22. Viernes de 13 a 23. Sábados de 18.30 a 1.30. "LA REVISTA SUPER SEXY". P.m.18.

★ **LICEO. Rivadavia y Paraná. 38-4291/6271.** La Casa del Teatro presenta:

AMADEUS

La obra de Peter Shaffer. Con Carlos Muñoz, Leonor Manso y Oscar Martínez. Dir. Gral: Cecilio Madanes. Mar. a vier. a las 21. Sáb. a las 19 y 23. Dgos. a las 20. Loc. en vta. dde. $ 50.000.

★ **LOLA MEMBRIVES. Corrientes 1280. 35-2108.** PINKY presenta a María Alexandra, Jovita Luna y gran elenco en

ANNIE

Dir. Musical: Mike Ribas. Dir. Gral. Wilfredo Ferrán. Mar. a juev. a las 20.30. Viern y sáb. a las 19 y 21.30. Dgos. a las 16 y 19. Localidades en venta.

★ **LORANGE. Corrientes 1372. 45-7386.** SOLEDAD SILVEYRA y LAUTARO MURUA en

LA MALASANGRE

De Griseida Gambaro. Dir.: Laura Yusem. Mar. a vier. a las 21.30. Sáb. a las 20.30 y 23. DOMINGO DESPEDIDA a las 20.30. Jueves popular. Loc. en vta.

★ **MAIPO. Esmeralda 443. 392-4882.** Espectacular actuación del gran divo:

PERCIAVALLE NO SE ENTREGA

Martes a jueves a las 21.30. Viernes y sábados a las 21 y 23.30. Domingos a las 21. Loc. en vta.

★ **METROPOLITAN 1. Corrientes 1343. 40-0816. REFRIGERACION.** ADRIAN GHIO, ANA MARIA CORES, VILLANUEVA COSSE y PEGGY SOL en:

DOÑA FLOR Y SUS DOS MARIDOS

Con N. Fontán, A. M. Giunta y elenco. Dir. J.M. Paolantonio. Mar. a juev. a las 22. Vier. y sáb. a las 21 y 23.30. Dgos. a las 20.30 y 22.30. Loc. en vta. con 5 días de antic.

★ **NACIONAL CERVANTES. Libertad 815. 45-4224.** ULTIMAS FUNCIONES: Hoy a las 21: "UN GUAPO DEL 900" de S.Elchelbaum. Con Claudio García Satur, L.Lamaison, S.Gómez Cou, M.C. César y elenco. Dir. R.Graziano. Pl.: $ 60.000.

★ **OLIMPIA. Sarmiento 777. 40-2678.** Tina Serrano, Ana María Casó y Mario Pasik en:

JARDIN DE OTOÑO

De Diana Raznovich. Esc. Jorge Sarudiansky. Dir. Hugo Urquijo. Mar. a vier. 21.30. Sáb. 20.30 y 23. Dgos. 20.30. Loc. en vta.

★ **PARADISE. Corrientes 827.** Cont. de lunes a domingos de 20 a 4: HOT STRIP: "DESNUD...EN PARADISE". Con las mujeres más excitantes de Buenos Aires. P.m.18.

★ **REGINA. Santa Fe 1235. 44-3470.** PEPE SORIANO y EL CUARTETO ZUPAY en:

EL INGLES

La obra de Juan Carlos Gené. Música: Oscar Cardozo Ocampo y Rubén Vera. Mar. a juev. a las 21.30. Vier a las 22. Sáb. a las 21 y 23. Dgos. a las 20 (popular). Loc. en vta.

★ **TABARIS. Corrientes 831. 392-8509.** 8 UNICAS SEMANAS: GUILLERMO BREDESTON - JUAN CARLOS CALABRO - ANA MARIA CAMPOY - NORA CARPENA - DORYS DEL VALLE - EMILIO DISI en

EL ULTIMO QUE APAGUE LA LUZ

De Araceli y Rey. Dir. JOSE CIBRIAN. Martes a viernes a las 21.30. Sábados a las 21 y 23. Domingos a las 18.30 y 20.30.

★ **THEATRON. Santa Fe 2450. 825-8914.** La obra de Timochenko Wehbi: "REINA DE CORAZONES". Dir. Carlos Mathus. Con Cristina Allende, Marta Albanese y Luis Menéndez. Miér. a vier. a las 22. Sáb. a las 22.30. Dgos. a las 20.30. Bolet. dde. las 16.

CINES

★ **ADAN 1. Corrientes 958. 393-6115.** A las 13.45, 15.45, 17.45, 19.45, 21.45 y 23.20:

ATOR EL INVENCIBLE

P.m.14. Con Miles O'Keefe y Sabrina Siani.

★ **ADAN 2. Corrientes 959. 393-5034.** A las 13, 15, 17, 19, 21 y 23:

LA ULTIMA LOCURA DE ZORRO

P.m.14. Con George Hamilton y Laureen Hutton. Sáb. trasn. 1.10.

★ **ALFA. Lavalle 842. 392-1114.** A las 13.10, 14.55, 16.30, 18.5, 19.50, 21.25 y 23.10:

PLANETA DEL TERROR

P.m.14. La muerte era preferible a la supervivencia. A las 13, 14.40, 16.20, 17.50, 19.35, 21.15 y 22.55. Notic. Sáb. trasn.: 1.15.

★ **ALFIL. Corrientes 1753. 40-7575.** A las 14.40, 16.45, 18.50, 20.55 y 23: MIEDO A SALIR DE NOCHE. P.m.18. 14.20, 16.25, 18.30, 20.35 y 22.40: Notic. Sáb. trasn. LOS CHICOS ESTAN BIEN (THE WHO).

★ **AMBASSADOR. Lavalle 777. 392-9700.** A las 13, 15.15, 17.50, 20.25 y 23:

TOOTSIE

P.m.14. Con Dustin Hoffman y Jessica Lange (OSCAR a la mejor actriz de reparto). Dir. Sydney Pollack. A las 15.05, 17.30, 20.05 y 22.40: Notic. Sáb. trasn.

★ **AMERICA. Callao 1057. 41-3818.** A las 14.20, 18 y 21.55: La película que obtuvo OCHO premios OSCAR."

GANDHI

S.r. Con Ben Kingsley, Edward Fox y John Clelgud. Dir. Richard Attenborough. A las 14, 17.40 y 21.30: Notic. Sáb. trasn. 1.35.

★ **ARIZONA. Lavalle 727. 392-6967.** Cont. 13.45, 16.55, 20.5 y 23.15:

LA ORGIA

Cont. 15.15, 18.25 y 21.35:

CRAZY HORSE DE PARIS

P.m.18. Sáb. trasn. 1.15: LA ORGIA.

★ **ATLAS. Lavalle 869. 392-1936.** A las 14, 17.55 y 21.50: GANDHI S.r. 13.30, 17.25 y 21.20: Notic. Sáb. trasn. 1.30.

★ **ATLAS RECOLETA. Guido 1952. 801-2006.** A las 15.35, 18.5, 20.35 Y 23.5: TOOTSIE. P.m.14. 15.15, 17.45, 20.15 y 22.50: Notic. Sáb. y dgo. trasn. 1.20.

★ **AVENIDA. Avda. de Mayo 675.** Cont. 11, 14.40, 18.30 y 22.20: Blow out (el sonido de la muerte); 12.40, 16.30 y 20.30: El primer pecado mortal. P.m.18.

★ **BIARRITZ. Suipacha 482. 392-0356.** A las 13, 15.20, 17.45, 20.20 y 22.55: EL BARCO. S.r. 15.10, 17.30, 20 y 22.35: Notic. y 22.45: Notic. Sáb. trasn.

★ **BROADWAY. Corrientes 1155. 35-2345.** A las 13.15, 14.55, 16.45, 18.50, 21 y 23.10:

VOLVER A EMPEZAR

P.m.14. Ganadora del OSCAR mejor película extranjera. A las 16.35, 18.30, 20.40 y 22.50: Notic. Sáb. trasn. 1.15.

★ **CALLAO. Callao 27. 40-1898.** A las 15.30, 18, 20.30 y 23: LA ARMADA IMPERIAL. P.m.14. 15.10, 17.40, 20.10 y 22.40: Notic.

★ **CAPITOL. Santa Fe 1848. 44-2379.** A las 13, 15.25, 17.55, 20.25 y 22.55: SERA JUSTICIA. P.m.14. 15.10, 17.40, 20.10 y 22.40: Notic. Sáb. trasn. 1.25.

★ **CERVANTES. Belgrano 1820. 38-2698.** Cont. 14.45, 18.55 y 22.50: EL BARCO. 17.5 y 21.5: LOS PEORES DE LA BANDA. S.r.

★ **CINEMATECA ARGENTINA. Sarmiento 2255. 48-2170.** A las 18, 20 y 22: "Luz de invierno", de Ingmar Bergman. Con I.Thulin. P.m.18. Mañana: Compadres.

★ **CINEMA UNO. Suipacha 460. 392-1112.** A las 13.5, 15, 17, 19, 21.5 y 23.15:

VOLVER A EMPEZAR

P.m.14. Con Antonio Ferrandis y Encarna Paso. Dir. J.L.Garci. A las 14.40, 16.40, 18.40, 20.45 y 22.50: Notic. Sáb. trasn. 1.30.

★ **CONCORDE. Lavalle 925. 35-1850.** A las 12.50, 14.45, 16.40, 18.45, 20.55 y 23.10:

SOLOS EN LA MADRUGADA

P.m.18. A las 18.35, 20.40 y 22.50: Notic. Sáb. trasn. 1.30.

★ **COSMOS 70. C'tes 2046. 49-0862.** A las 13.35, 15.25, 17.20, 19.15, 21.10 y 23.10:

SOLOS EN LA MADRUGADA

P.m.18. Con José Sacristán y Florella Faltoyano. Dir. José Luis Garci.

★ **ELECTRIC. Lavalle 836. 392-1846.** Continuado desde las 13: UN AMANTE DE PROVINCIA; EXTRAÑO JUEGO DE TRES; JUANITA NALGAS DE ORO. P.m.18. Sáb. trasn.

★ **EMPIRE. H. Yrigoyen 1934. 47-8770.** Cont. 14.40, 19.10 y 22.10: EL PADRINO II; 17.40: VIOLACION. P.m.18.

★ **GAUMONT. Rivadavia 1635. 40-3050.** A las 15, 17.40, 20.20 y 23: TOOTSIE. P.m.14. 14.30, 17.15, 19.55 y 22.35: Notic. Sáb. trasn. 1.

★ **GRAN REX. C'tes 857. 392-8000.** SENSACIONAL GRAN ESTRENO. A las 12.25, 14.50, 17.30, 20.10 y 22.55:

SERA JUSTICIA

P.m.14. Con Paul Newman, Charlotte Rampling, Jack Warden y James Mason. Nominada para 5 OSCAR. A las 14.30, 17.5, 19.50 y 22.35: Notic. Sáb. trasn. 1.30.

★ **GRAND SPLENDID. Santa Fe 1860. 44-0808.** A las 14, 16.15, 18.35, 20.55 y 23.15 y sáb. trasn. 1.10: LA MUJER DE LA PROXIMA PUERTA. P.m.18. 15.50, 18.10, 20.30 y 22.50: Notic.

★ **GRAN VICTORIA. Av. de Mayo 882. 34-1493.** Continuado de 8 a 3: La profesora de ciencias naturales; Romance en la cama; Siete mujeres peligrosas. P.m.18.

★ **IGUAZU. Lavalle 940. 393-9931.** A las 13.15, 15.20, 17.20, 19.15, 21.15 y 23.15:

MARCADO PARA MORIR

P.m.18. Con Chuck Norris y Mary Louise Weller. A las 15, 17, 18.55, 20.55 y 22.55: Notic. Sáb. trasn. 1.30.

★ **LARA. Av. de Mayo 1225. 38-6966.** Cont. 15, 19 y 23: LA CHICA DEL ADIOS; 16.40 y 20.45: AMARCORD. P.m.18. Sáb. trasn. 1: Led Zeppelin en "La canción es la misma".

★ **LEOPOLDO LUGONES. Corrientes 1530. 46-8611.** A las 15, 17, 19, 21 y 23: El tercer hombre. Dir. Carol Reed. Con Joseph Cotten y Orson Welles. Pl.: $ 30.000. S.r. Mañana: Escalera al poder.

★ **LIBERTADOR. Ctes. 1334. 40-7443.** A las 13.10, 15.10, 17.10, 19.10, 21.10 y 23.10:

LOS AÑOS LUZ

P.m.18. Con Trevor Howard y Mick Ford. A las 15, 17, 19, 21 y 23: Notic. Sáb. trasn. 1.20.

★ **LOIRE. Corrientes 1524. 49-1900.** A las 13, 15.20, 17.50, 20.20 y 22.50:

VICTOR-VICTORIA

P.m.18. Con Julie Andrews y James Gardner. A las 15.10, 17.40, 20.10 y 22.40: Notic. Sáb. trasn. 1.15.

★ **LORCA. Corrientes 1428. 40-5017.** A las 13.20, 15.15, 17.10, 19.10, 21.10 y 23.10:

EL AMOR Y LA FURIA

P.m.14. Con Vittorio Gassman y Mónica Vitti. A las 15, 16.55, 18.50, 20.50 y 22.50: Notic.

★ **LORENA. Corrientes 1551. 46-7501.** A las 13, 15.20, 17.45, 20.20 y 22.55:

RETO AL DESTINO

P.m.18. Con Richard Gere y Debra Winger. A las 15.10, 17.35, 20.5 y 22.40: Notic. Sáb. trasn. 1.15.

★ **LOS ANGELES 1. Corrientes 1770. 40-3742/43-2405.** A las 13.15, 15.10, 17.5, 19, 20.55 y 22.50:

TRON

S.r. A las 15, 16.55, 18.50, 20.45 y 22.45: Notic.

★ **LOS ANGELES 2. Corrientes 1770. 40-3742.** A las 13, 14.40, 16.20, 18, 19.40, 21.20, y 22.50:

LOS ARISTOGATOS

S.r. Hablada en castellano. A las 14.30, 16.10, 17.50, 19.30, 21.10 y 22.40: Notic.

★ **LOSUAR. Corrientes 1743. 40-0100.** A las 13.30, 15.50, 18.15, 20.40 y 23.5:

E.T. EL EXTRATERRESTRE

S.r. Un filme de Steven Spielberg. A las 15.35, 18, 20.25 y 22.50: Notic. Sáb. trasn. 1.15.

★ **LUXOR. Lavalle 669. 392-3893.** A las 13.45, 16.40, 19.35 y 22.30:

LA DECISION DE SOPHIE

P.m.18. Con Meryl Streep (OSCAR a la mejor actriz) y Kevin Kline. A las 13.30, 16.25, 19.20 y 22.15: Notic. Sáb. trasn. 1.15.

★ **METROPOLITAN 2. Corrientes 1343. 40-1064.** A las 14, 15.50, 17.40, 19.30, 21.20 y 23.15: EL REGRESO DEL EXORCISTA. P.m.18. 15.30, 17.20, 19.10, 21 y 22.50: Notic. Sáb. trasn. a la 1.

★ **MONUMENTAL. Lavalle 780. 393-8865.** A las 13.15, 15.10, 17.5, 19.5, 21.10 y 23.10:

EL PODER DE LA CENSURA

P.m.18. Con Víctor Laplace, Fernanda Mistral y Héctor Bidonde. A las 13, 14.55, 16.50, 18.50, 20.50 y 22.50: Notic. Sáb. trasn. 1.15.

★ **MULTICINE. Lavalle 750.** Cont. de 8.30 a 24. Sáb. y dgos. dde. las 13. Sáb. trasn. P.m.18: LOS ULTIMOS DIAS DE LA VICTIMA; LA CASA DE LA CALLE GARIBALDI; HITLER; ABIERTO DIA Y NOCHE.

★ **NORMANDIE. Lavalle 861. 392-1000.** A las 13, 15.30, 18, 20.30 y 23: LA ARMADA IMPERIAL. P.m.14. 15.10, 17.40, 20.10 y 22.40: Notic. Sáb. trasn. 1.30.

★ **OCEAN. Lavalle 739. 392-1515.** A las 13, 15.20, 17.45, 20.20 y 22.55:

RETO AL DESTINO

P.m.18. Con: Richard Gere y Debra Winger. 15.10, 17.30, 20 y 22.35: Notic. Sáb. trasn. 1.30.

★ **OPERA. Corrientes 860. 35-1335.** A las 13.15, 15.40, 18.5, 20.35, 23.10 y sáb. trasn. 1.15: LA MUJER DE LA PROXIMA PUERTA. P.m.18. 13, 15.10, 17.35, 20.5 y 22.40: Notic.

★ **PARAMOUNT. Lavalle 845. 392-9999.** A las 13, 14.40, 16.20, 18, 19.40, 21.25 y 23.25:

EL REGRESO DEL EXORCISTA

P.m.18. 14.20, 16, 17.40, 19.20, 21 y 22.50: Notic. Sáb. trasn. 1.30.

★ **PARIS. Lavalle 769. 392-2016.** A las 14.25, 18.30, 22.35 y sáb. trasn. 1.15: APOCALYPSE NOW; 13, 17.5 y 21: CRUISING; 16.55 y 22.25: Notic. P.m.18.

★ **PLAZA. Corrientes 839. 392-7577.** A las 13, 15, 17, 19, 21 y 23: ME SIGUEN LLAMANDO TRINITY. S.r. 14.40, 16.40, 18.40, 20.40 y 22.40: Notic. Sáb. trasn. 1.30.

★ **PREMIER. Corrientes 1565. 46-2113.** A las 14, 15.45, 17.30 y 19.10:

EL REGRESO DEL ALTO RUBIO

S.r. Con Pierre Richard y Mireille Darc. A las 15.25, 17.5, 18.50: Notic.

★ **PETIT PREMIER. Corrientes 1565. 46-2113.** A las 15, 17, 19, 21 y 23:

SCANNERS

(Los amos de la muerte)

P.m.18. Con Pierre David, Victor Solnicki y Jennifer O'Neill.

★ **REAL. Esmeralda 425. 392-3600.** A las 13.50, 16.5, 18.20, 20.20 y 22.20: Diablito de barrio. S.r. 13.30, 15.45, 18, 20 y 22.5: Notic.

★ **SALA UNO. B. Sur Mer 549. 88-9420.** A las 15, 16.55, 18.55, 20.35 y 22.25: LOS ZINGAROS VAN AL CIELO. P.m.18. 16.40, 18.30, 20.20 y 22: Notic. Sáb. trasn. 0.15.

★ **SANTA FE I. Santa Fe 1947. 44-8980.** A las 13.10, 16.10, 19.10 y 22.10:

LA DECISION DE SOPHIE

P.m.18. A las 13, 16, 19 y 22: Notic. Con Meryl Streep y Kevin Kline. Sáb. trasn. 1.20.

★ **SANTA FE 2. Santa Fe 1947. 44-8980.** A las 13, 15.30, 18, 20.30 y 23:

RETO AL DESTINO

P.m.18. Con Richard Gere y Debra Winter. A las 15.10, 17.40, 20.10 y 22.40. Notic. Sáb. trasn. 1.30.

★ **SARMIENTO. Lavalle 852. 392-3338.** A las 12.45, 14.40, 16.45, 18.55, 21.5 y 23.15: LA FURIA DE LOS NINJAS. P.m.14. A las 16.30, 18.35, 20.45 y 22.45: Notic. Sáb. trasn. 1.30.

★ **SELECT LAVALLE. Lavalle 921. 35-0235.** Cont. 13, 16.10, 19.45 y 23.15: MISTER BOO EL INTREPIDO: 14.30, 18 y 21.30: ROCKY III. P.m.14. Sáb. trasn. 1.20: Rocky III.

★ **STUDIO. Santa Fe 2541. 821-5845.** A las 14.35, 17.15, 19.55 y 22.35: LA CAIDA DE LOS DIOSES. P.m.18. 14.20, 17, 19.40 y 22.20: Notic. Sáb. trasn. 1: HAIR.

★ **SUIPACHA. Suipacha 442. 392-1195.** A las 13.20, 15.20, 17.20, 19.20, 21.20, 23.25 y sáb. trasn. 1.20: LA PISTA DE LA PANTERA ROSA. S.r. 13, 15, 17, 19, 21 y 23.5: Notic.

ALMAGRO

★ **BIOGRAFO UNO. Corrientes 4636.** Cont. 20.5 y 22.35: Notic.; 18, 20.20 y 22.50: Reto al destino. P.m.18.

★ **PALACIO DEL CINE. Rivadavia 3636. 982-4818.** Cont. 14.10, 18.10 y 22.5: El barco; 16.25 y 20.25: Los peores de la banda; Notic. S.r.

★ **ROCA. Rivadavia 3753. 812-1517.** Cont. desde las 14.30: El regreso del exorcista; Violencia en el último tren de la noche; Notic. P.m.18.

BELGRANO

★ **CABILDO. Av. Cabildo 2347. 784-3852.** Cont. 14.30, 16.40, 19.5, 21, 23 y sáb. trasn. 1: La mujer de la próxima puerta. P.m.18.

★ **FANTASY. Cabildo 685. 771-0686.** A las 14.40, 16.40, 18.40, 20.45 y 22.45: Notic. S.r. Sáb. trasn. 1.15: All that jazz.

★ **G. SAVOY. Cabildo 2829. 781-6500.** Cont. 15.20, 17.50, 20.20 y 22.55: Reto al destino; 15, 17.30, 20 y 22.30: Notic. P.m.18. Sáb. Trasn. 1.20.

★ **LIDO. Av. Cabildo 3241.** Cont. desde 14.30: Vuelven los locos de la 7ª Compañía; El regreso del alto rubio. S.r.

★ **MIGNON. Juramento 2433. 784-3899.** Cont. 15, 17, 19, 21 y 23: Volver a empezar; 14.30, 16.40, 18.40, 20.40 y 22.40: Notic. P.m.14. Sáb. trasn. 1.10.

BOEDO

★ **CUYO. Boedo 858. 97-6975.** Cont. 15.50, 19.35 y 23.20: Volver a empezar; 14, 17.30 y 21.20: Cómo eliminar a su jefe. P.m.14.

★ **GRAN SAN JUAN. San Juan 3246. 97-4293.** Cont. Amantes fraternales; El lechero amoroso; Hagamos el amor. P.m.18.

★ **LOS ANDES. Boedo 777. 97-4233.** Cont. 16.15, 19.45 y 23.15: El poder de la censura; 14.35, 17.55 y 21.25: Proceso a la infamia. P.m.18.

★ **N. PALACE. San Juan 2461. 941-1723.** Cont. 15.45, 19.20 y 22.50: La pista de la Pantera Rosa, 14, 17.35 y 21.5: Rocky III. S.r. Sáb. trasn. 1: Reto al destino.

CABALLITO

★ **CABALLITO. V.Martínez 52, 431-0052.** Cont. 16.5 y 19: Tres en un sofá; 15 y 17.50: Alí Babá y los 40 ladrones. S.r.

★ **MORENO. Rivadavia 5050. 90-4303.** Cont. 16, 19.30 y 23.10: Plata dulce; 14.20, 17.50 y 21.20: Ultimos días de la víctima; Notic. P.m.18.

COLEGIALES

★ **ARGOS. F. Lacroze 3455. 854-0673.** Cont. dde. las 14.05: El regreso del exorcista; Violencia en el último tren de la noche. P.m.18.

★ **ATALAYA. Córdoba 4633. 773-0700.** Cont. 14.30, 18.20 y 22.20: Annie; 16.40 y 20.30: Quien encuentra un amigo encuentra un tesoro. S.r. Sáb. trasn.

★ **RIALTO. Córdoba 4287. 86-8764.** Cont. 14.25, 18.35 y 22.25: El barco; 16.35 y 20.35: Fuga para dos. Notic. S.r.

FLORES

★ **AUDITORIO SAN ROBERTO. Bolivia 667. 612-0084.** Sáb. y dgos. cont.; El gran amor de Verónica; Heidi. S.r.

★ **CONTINENTAL. Carabobo 945. 631-2218.** Cont. 15.30, 19 y 22.20: El poder de la censura; 14, 17.20 y 20.40: Villa Cariño está que arde. P.m.18. Sáb. trasn.

★ **FENIX. Rivadavia 7802. 612-8858.** Cont. 15.15, 18.50 y 22.35: Miedo a salir de noche; 16.55 y 20.35: El piloto. P.m.18.

★ **GRAN RIVADAVIA. Rivadavia 8636. 69-1356.** Cont. dde. las 14.30: El regreso del alto rubio; La elección de las armas. S.r. Sáb. trasn. 0.30.

★ **GRAND PRIX. Gaona 3263. 59-2351.** Cont. 14.50, 18.40 y 22.45: La laguna azul; 16.30 y 20.30: El barco. S.r.

★ **LOPE DE VEGA. Lope de Vega 1744. 567-4343.** Cont. 14.50, 18.40 y 22.35: Reto al destino; 17 y 20.50: Amame hoy. P.m.18.

★ **PUEYRREDON. Av. Rivadavia 6871. 612-0389.** Cont. dde. las 14.40: Violencia en el último tren de la noche; El regreso del exorcista; Notic. P.m.18.

★ **SAN JOSE. Rivad. 7350. 611-5989.** Cont. dde. las 14: Reportaje a las colegialas; Kamasutra; La preferida de la clase. P.m.18.

★ **SAN MARTIN. Av. Rivadavia 7060. 612-5416.** Cont. dde. las 13.30: El profesional; Yo estoy con los hipopótamos. S.r. Sáb. trasn. 0.30.

LINIERS

★ **GRAN LINIERS. Avda. Gral. Paz 44.** Cont. 13.50, 16, 18.10, 20.20 y 22.35: E.T. El extrarrestre; 15.50, 18, 20.10 y 22.20: Notic. S.r.

★ **GRAN ODEON. Montiel 160. 641-7673.** Cont. 14, 18.5 y 22.15: El barco; 16.10 y 20.20: Juntos son dinamita. S.r.

★ **MARTIN FIERRO. Avda. Gral. Paz 47.** Cont. 13.50, 18.10 y 22.40: Reto al destino; 15.50 y 20.20: Victor-Victoria. P.m.18.

MATADEROS

★ **ALBERDI. Juan B. Alberdi 6169. 68-0486.** Cont. 14.45, 18.40 y 22.35: Me siguen llamando Trinity; 16.50 y 20.40: Los incorregibles. S.r.

★ **EL PLATA. J. B. Alberdi 5751. 68-1118.** Cont. 15, 19 y 22.50: El barco; 17.10 y 21.10: Los peores de la banda. S.r.

★ **GRAN LUGANO. Murguiondo 4062. 601-3457.** Cont. dde. las 14: E.T. El Extraterrestre; 5 locos en el supermercado. S.r.

ONCE

★ **LORIA. Rivadavia 3058. 87-1436.** Cont. 16, 19.25 y 22.50: El poder de la censura; 14.15, 17.40 y 21.5: Villa Cariño está que arde. P.m.18.

★ **MAJESTIC. Pueyrredón 230. 87-9636.** Cont. 13.55, 17.10, 20.25 y 23.30: La orgía; 15.25, 18.40 y 21.55: Intimidad ultrajada. P.m.18. Sáb. trasn. 1.25: La orgía.

VILLA DEL PARQUE

★ **BERNASCONI. M. Sastre 3195. 50-6462.** Cont. 15.55, 19.10 y 22.25: El as; 14.20, 17.35 y 20.50: Las 4 plumas. S.r.

★ **PARQUE. Cuenca 3250. 50-4448.** Cont. dde. las 14.30: E.T. El Extraterrestre; 5 locos en el supermercado. S.r.

VILLA DEVOTO

★ **ACONCAGUA. Av. Gral. Mosconi 3260. 571-5208.** Cont. dde. las 14.30: Bananas; En la quietud de la noche. P.m.14.

★ **EUROCINE. Nueva York. 3334. 50-1443.** Cont. dde. las 14.5: El barco; Adorables inocentes. S.r.

VILLA URQUIZA

★ **25 DE MAYO. Triunvirato 4436. 31-1859.** Cont. 14.30, 18.30 y 22.30: Volver a empezar; 16.25 y 20.30: Consigna: matar al testigo. P.m.14.

★ **GRAN URQUIZA. Baunes 2506. 51-2135.** Cont. 16.10, 19.30 y 22.50: El poder de la censura; 14.30, 17.50 y 21.10: La casa del amor. P.m.18. Sáb. trasn.

GRAN BUENOS AIRES

★ **AVELLANEDA. Colonial.** Violación; Las muñecas de California; La poseída. P.m.18.

—**Gral. Roca.** El ladrón solitario; El tercer ojo; Oasis de pasiones mortales.

—**Maipú.** Reto al destino; Fama. P.m.18.

—**San Martín.** El regreso del exorcista; Las hermanas. P.m.18.

★ **BELLA VISTA. Gran pacífico.** El as; Las 4 plumas. S.r.

★ **CASEROS. Paramount.** La laguna azul; Juntos son dinamita. S.r.

★ **CIUDAD DE SAN MIGUEL. Mayo.** Me llaman Trinity; Los incorregibles. S.r.

★ **CIUDADELA. Nuevo Ciudadela:** El descuartizador de New York; Con la tentación en la piel; Las horas desnudas. P.m.18.

★ **LA TABLADA. Martín Güemes. E.T.** El extraterrestre; Cinco locos en el supermercado. S.r.

★ **LOMAS DE ZAMORA. Avenida.** La mujer de la próxima puerta; Obsesión y deseo. P.m.18.

—**Coliseo.** El descuartizador de New York; La desobediencia. P.m.18.

—**Español:** E.T. El extraterrestre; Nos encontraremos en el infierno. S.r.

—**Gran Lomas.** El regreso del exorcista; La orgía. P.m.18.

★ **MORON. Achával.** Regreso a la Cámara 36 de Shaolín; La fuerza de los cinco. S.r.

—**Morón. E.T.** El extraterrestre; Nos encontraremos en el infierno. S.r.

★ **QUILMES. Cervantes.** El regreso del exorcista; La profesora de ciencias naturales. P.m.18.

—**Moderno.** El barco; La laguna azul. P.m.14.

★ **RAMOS MEJIA. Gran Belgrano.** La mujer de la próxima puerta; I... como Icaro. P.m.18.

—**San Martín.** La pista de la Pantera Rosa; Locamente enamorado. S.r. Sáb. trasn.

★ **SAN ANTONIO DE PADUA. Gran Sarmiento.** E.T. El extraterrestre; Adiós reino animal. S.r.

★ **SAN MARTIN. Ateneo.** El regreso del exorcista; Pasión impura. P.m.18.

—**Gran Plaza.** E.T. El extraterrestre; Ases del aire. S.r.

★ **TEATRO MUNIC. DE MORON.** Regreso triunfal de la comedia musical: EL PRINCIPE QUE PERDIO LA RISA, de Jorge Riggio. Sáb. 18 hs. Dgos. 17.30.

CRONICA, Edición de la Tarde. Registro de la Propiedad Intelectual Nº 188.160. Director: Ricardo Gangeme. Redacción, Administración y Publicidad: Azopardo y Garay. Teléfonos: 361-1001/1051.

ODISEA DE LOS MARADONA

Diego: Si les Pasaba Algo me Mataba; los Hermanitos Declararon por el Secuestro

El dramático episodio del secuestro de dos hermanos y un sobrino de Diego Maradona, acerca del cual esta mañana fueron a declarar el padre del crack y los menores secuestrados, acompañados por el doctor Silvio Cyszterpiler, provocó tal angustia en el astro del Barcelona que, cuando aún nada se sabía del paradero de sus jóvenes parientes, llegó a decir: "Si le pasa algo a los chicos, me suicido".

Sin embargo, el final enteramente feliz del caso, con el regreso de Hugo y Raúl Maradona y Cacho (sobrino del crack) a sus hogares, lo mismo que el costoso BMW utilizado por los secuestradores para, supuestamente, cometer otro ilícito, hizo volver la calma a la familia del "pibe 10".

● DECLARAN

Cerca de las 9.30 de hoy, el padre de Diego y sus hermanos Hugo Hernán y Raúl Alfredo, víctimas del secuestro que dio a la visita de Maradona una trascendencia que se pretendió evitar desde el lunes, llegaron a la comisaría 41 para prestar declaración ante el comisario Juan Carlos Laverdán. Los acompañaba el doctor Silvio Cyszterpiler, hermano del secretario privado de Diego. Por imposición del secreto de sumario los nombrados declinaron formular declaraciones, no obstante lo cual el padre del jugador aclaró que "Diego no tiene ya que venir por acá, para nada".

Por su parte el comisario Laverdán dijo a CRONICA que "por el testimonio de los chicos, sabemos que sus secuestradores eran muy jóvenes, de aproximadamente 20 o 25 años". Añadió el titular de la seccional que, por el comportamiento que los malvivientes observaron en el taxi que utilizaron para el periplo de "reconocimiento", queda claro que "conocían muy poco de la Capital". Asimismo, pertenece al comisario la estimación de que la brevedad del secuestro, así como el poco tiempo que el auto de Maradona estuvo en poder de los delincuentes, debe atribuirse a que "los desconocidos lo usaron para cometer otro ilícito". De cualquier manera, informó el comisario que "continúa la investigación para dar con los secuestradores".

El abogado de Diego Maradona con los hermanitos del jugador, ayer secuestrados, ingresan en la comisaría 41ª.

Trascendió que Diego Maradona amenazó ayer de madrugada, cuando fue a presentar la denuncia por la desaparición de sus parientes en el auto de su propiedad, con quitarse la vida si a los chicos les sucedía algo.

Más tarde, cuando ya Lalo, El turquito y Cacho se encontraban a salvo, Diego alcanzó a decir que "te juro que si los ladrones me llamaban por teléfono, les regalaba el auto. Si no les hacían nada a los chicos, les firmaba la transferencia del auto".

En cuanto al lujoso BMW del astro, el comisario negó que hubiese sido objeto de saqueo, a lo sumo podría faltarle un pasa - cassettes y un ecualizador, pero ese tema sería conversado por el abogado con el propio Maradona.

También razonó el comisario Laverdán que los secuestradores podrían haber cometido algún error en el manejo del auto importado, debido a que no lo conocían bien.

● EL ALMA AL CUERPO

Refiriéndose a los momentos previos al secuestro, Diego relató que había ido con los chicos a dejar a Claudia, su pareja, en la casa. Sus hermanos y el sobrino quedaron en el auto y, cuando Diego bajó, encontró que ni el auto ni los chicos estaban.

"Temía algo malo y lo único que me interesaba era que los chicos estuviesen sanos y salvos".

"Cuando volví a verlos —continuó Maradona—, el alma me volvió al cuerpo. Me tranquilicé y no me importaba nada más".

Raúl, uno de los hermanitos del crack, observó que los secuestradores desconocían el auto, "porque bajaban y cerraban las ventanillas".

¿NEGLIGENCIA? JOVENCITA EN ESTADO VEGETATIVO

LA PLATA, 20 (De nuestro corresponsal).— Un hondo drama, tal vez producto de la "negligencia" se abate sobre Susana Antonia Coria. La joven de tan solo 20 años, se debate entre la vida y la muerte, pues se encuentra descerebrada, a raíz de un fuerte shock luego de haber sido operada de apendicitis en un hospital de Berisso. Susana trabajaba como empleada doméstica y asistía al tercer año del colegio nocturno N° 1.

Los familiares de la joven Coria, han iniciado juicio contra el establecimiento asistencial y los médicos que participaron de la operación, presumen que Susana pudo haber recibido una "dosis mayor de anestesia", "ése es el comentario de la gente" por lo que el abogado doctor Gascón Cotti está trabajando sobre la base de esa supuesta "negligencia".

Susana Coria ingresó el 25 de marzo pasado al Hospital de Berisso, donde fue operada de apendicitis, "una cosa simple —dicen sus familiares— porque ella fue preparada, no fue una cosa de urgencia". La operación, dirigida por el doctor Rojas, duró alrededor de cuatro horas, luego de la cual el médico —dice Raúl Alberto, hermano de Susana— nos comunicó que la iba a trasladar a un hospital donde hubiera sala de terapia intensiva'.

En principio iba a ser llevada al Policlínico, pero después fue al Instituto del Tórax. El ljoven declaró que en dicho Instituto le confirmaron que "Susana estaba muy mal, en estado vegetativo. Ya cuando la sacaron del hospital, estaba inconsciente".

Las averiguaciones tendientes a esclarecer si hubo o no negligencia por parte de los profesionales actuantes, se llevan con la mayor reserva, y habría trascendido que el caso de Susana no sería el único ocurrido últimamente en La Plata y zonas aledañas.

● INVESTIGACION

El juez penal de La Plata, doctor Julio D. Burlando, ordenó la investigación respectiva tras la denuncia presentada por los letrados del padre de una joven a la que se sometió a una simple operación de apendicitis y poco después, por causas que se ignoran, entró en un estado de gravedad absoluta, permaneciendo en situación vegetativa.

Se trata de Susana Antonia Coria, de 20 años, quien el 25 de marzo último fue conducida —no de urgencia— al Hospital Municipal.

MARINERO BULGARO PIDIO ASILO POLITICO

ROSARIO, 20 (De nuestro corresponsal).— Un marinero pidió asilo hoy en esta ciudad, tras arrojarse a las aguas del Paraná el viernes pasado, desde un barco de su país anclado en el puerto local, se informó hoy.

Ludomir Stemcheu Jordanow se presentó este mediodía a las autoridades de migraciones acompañado por un abogado para solicitar asilo

● ESCANDALOS EN EL ROCK

En forma reciente, dos espectáculos de Rock Nacional, llevados a cabo uno en el Estadio de Obras Sanitarias y otro en un lugar de la provincia de Tucumán, donde actuó el cantante Nito Mestre, generaron disturbios de importancia, donde los menores enfurecidos por la música perdieron el control de sus actos y cometieron desmanes.

Esta situación motivó que el jefe de la policía bonaerense, general Fernando Vertplaesen, advirtiera que la repartición a su cargo podría reprimir "con toda energía" los incidentes que se registren en espectáculos públicos, si ello es "necesario".

Estas declaraciones las formuló al clausurarse aquí el Congreso de Jefes de Policías Provinciales, en cuyo transcurso se aprobó un "convenio" cuyo texto definitivo quedará "ad referendum"

Dijo también que es necesario el intercambio de información, así como el logro de acuerdos que permita a las policías provinciales "superar los límites políticos que generalmente no respeta el delincuente".

TIEMPO

MAXIMA: A las 15 horas

17°9

MINIMA: 13°2 a las 7.20 hs. Humedad: 78%. **Pronóstico:** Húmedo, nublado y lluvioso, con temperatura en descenso.

TV

- LEONOR BENEDETTO NO CORRE PELIGRO
- CHUNCHUNA VILLAFAÑE NIEGA SER PORNO
- MIMI PONS PUEDE CAMBIAR SU CARRERA
- NOEMI ALAN SUFRIO ANGUSTIANTE MOMENTO

Según nos notificó uno de los hijos de Leonor Benedetto, **la fatigada, de nombre Nicolás,** la citada actriz afincada en estos momentos en México, **salió de intenso stress.** De tal manera, y ubicada de nuevo en un tablado —el "Insurgentes"— **se barren todos los presagios publicados en Baires acerca de gravedad en su estado. Es un aliciente.**

● ACTRIZ, SI; PORNO, NO

Chunchuna Villafañe, **la ahora ex modelo, se tira en contra** de los que **la acusan de "hacerse la actriz"** estipulando que estudió en todo este tiempo con varios profesores de París y Baires. La citada hará un rol de mujer adulta **(tiene en la actualidad 47 pirulos)** en "El señor Laforgue". La criticada intérprete suele hablar de su exilio en Europa y **de lo mucho que sufrió en el mismo.** También se señala **políticamente** aseverando que **no cambió en posturas** y que ésa fue la causa de que fuera prohibida **(según ella desde 1972 aunque en realidad la cosa comenzó en el '76 ya que en el '75 llegó a filmar "No toquen a la nena").** En lo que hace a **si hizo** (o no) **cine pornográfico, niega esa leyenda** diciendo que **"posar desnuda no es estimular lo porno".** Como ese producto nunca llegó a estos lares **nos quedamos con las ganas de juzgar.**

● LA ESPERA DEL RETORNO

En medio de **(mucha)** expectativa se ofreció privada de **"Espérame mucho",** cinta que marca **retorno** de Juanjo Jusid **tras siete años de no filmar.** Nutrida concurrencia se nucleó en biógrafo de Recoleta contando con Libertad Leblanc, **la noni-noni,** Mimí y Norma Pons, **las solícitas** (la primera tiene escena dramática que **la puede transformar** de aquí en más), Atilio Mentasti, **el pionero del cine nacional,** Mario Sábato, **el hijo de don Ernesto,** Víctor Laplace, **el protagonista que volvió con todo tras años de prohibición,** Alejandro Doria, **el peculiar,** y varios más. La trama es **evidente autobiografía** de don Jusid (el personaje, un menor, tiene casi su mismo nombre o sea **Juan José Jáuregui) situada en los años '50.** Ofrece **retrospectiva del gobierno de Perón** mostrando a éste en muchas situaciones siendo **la más tocante el entierro de Evita.** Hubo aplausos en la platea así como manifestaciones en contra, **absurdas en un momento de comunicación como el que debemos vivir.** Don Jusid fue **(muy)** felicitado a la salida. **Unimos las nuestras.**

● DESVANECIMIENTO

Problema mayúsculo se le presentó a Noemí Alan, **la atenta,** cuando en ocasión de estar manducando en compañía de su progenitora en poblado recinto de la Costanera, **notó con espanto que la dueña de sus días sufría un desvanecimiento.** De inmediato fue atendida por facultativo que se encontraba ingiriendo achuras y luego de ser introducida en un carro, la buena señora con su afligida heredera se **comprobó que mejoraba lentamente.** Al parecer, **sufrió problema de baja presión ¡Qué calamidad!**

● LA HORA DEL POOL

Roberto Galán, **el popular,** inauguró pool en altos de edificio de Melo y Ayacucho. **No cabía un alfiler y pudo notarse presencia del político Jorge Daniel Paladino. Asimismo, hubo rostros como los de Libertad Leblanc, la que hizo doblete en la noche,** acompañada del **joyero** Oscar Morand, Guillermo Brizuela Méndez, **el negro,** Jorgelina Aranda, **la movediza,** Patricia Shaw, **la elegantona,** Harazul, **la circunspecta,** Nelly Trenti, **la retornada,** Horacio Fernández Aufiero, **el ascendente,** e Inés Miguens, **la "Galleta",** consorte de don Galán. Muchos comentaban nota publicada en **"FLASH"** de esta semana donde don Roberto contesta a Irma Roy, **la contundente, cargos** que ésta **hiciera en número anterior. Haya paz.**

● JUSTICIA PARA EVITA

Mañana será presentado en la Sociedad de Distribuidores de Diarios, Revistas y Afines, la **música original de la ópera argentina** (a estrenarse en breve) "Volveré y seré millones" en base a la trayectoria de Evita, **la cruelmente enjuiciada en ópera rock pirata.** Roberto Pansera, Miguel Jubany y Domingo Federico tienen a su cargo las creaciones de los temas de esta **reivindicada "Evita". Que se haga justicia.**

● CADA VEZ PEOR

La segunda salida de "El club privado de Moria Casan" **fue, todavía, peor que el debut.** Doña Moria se vistió más **(salía demasiado destapada)** e hizo algunos reportajes **con total falta de experiencia** en el metier **(¿cuándo los verdaderos periodistas serán colocados en su lugar?).**

En el programita sobresale más que ella su pareja amorosa, Mario Castiglione, quien se regodea en imitación de Mario Socolinsky, **el pediatra, amén de copar a su misma razón sentimental.** Aún se ignora si levantarán la puntería o si este engendro **está destinado al fracaso ¡Patapúfete!**

● CONTRA LA REPRESION

El 2 del venidero mes se estrenará "Todo es show", **ácidos cuadros** (9 en total) **en contra de la censura, la represión y la castración de toda una generación que tuvimos que sufrir esos males.** Vicky Olivares, Carlos Morola, Lita Fuentes y Carlos Cáceres, **los ignotos,** tendrán a su cargo estas críticas que **ojalá sean oídas. Para bien de todos.**